EL DIARIO PALENTINO
EL DIA DE PALENCIA

...sito Legal: P-2-1958)
... Social: «El Diario-...tino-El Día de Pa-... S. L.», Mayor, 67.
...anqueo Concertado)

Director: ANTONIO ALAMO SALAZAR

Teléfonos: Dirección y Redacción: 74 48 22. Anuncios y Suscripciones: 74 04 17; Administración: 74 02 58
Mayor, 67.
Apartado de Correos, 6

LUNES 26 OCTUBRE 1981

N.º REFUNDIDO 12.556
Fundado en 1882 y 1890

25 PESETAS

MAÑANA, EL PLENO DE LA OTAN

CALVO SOTELO prepara su intervención

(Página 10)

El "Guernica": Inauguración oficial

MADRID.—El ministro de Cultura, Iñigo Cavero, presidió en el Casón del Buen Retiro, la inauguración oficial de la exposición del «Guernica» de Picasso y sus estudios preparatorios y posteriores. Al acto asistieron numerosas personalidades políticas y culturales. En la foto, el ex director del Museo del Prado Xavier de Sales, el ministro de Cultura, Paloma Picasso y su esposo y el director general de Bellas Artes, Javier Tussell, ante el «Guernica». — (Foto EFE)

...PSOE aclamó a FELIPE GONZALEZ

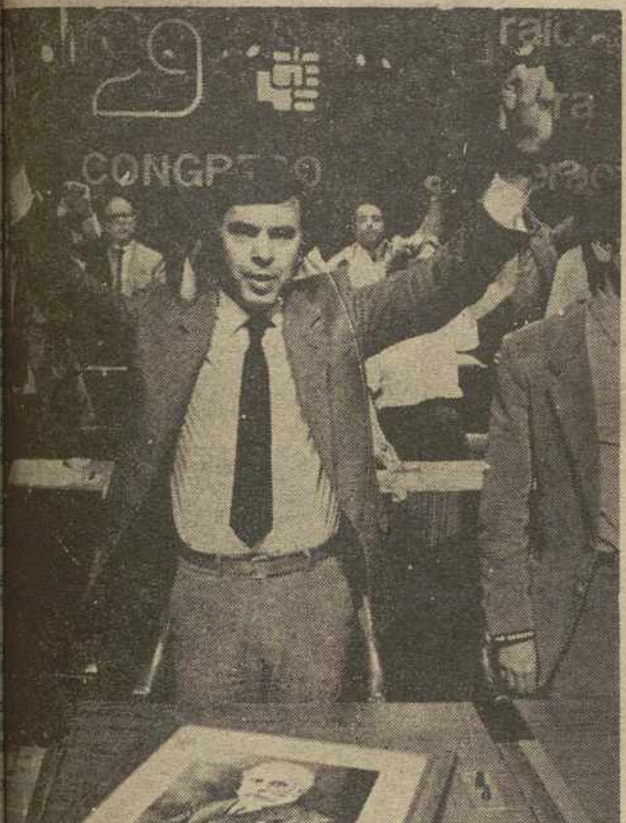

...DRID. — En la tarde del sábado fue clausurado el XXIX ...eso del PSOE y elegida la nueva Comisión Ejecutiva Fe... Continúan como presidente Ramón Rubial, secretario ...l, Felipe González y vicesecretario general, Alfonso Gue... la foto, Felipe González, con un puño en lo alto y for... con la otra mano el signo de la victoria. entona la Internacional, al finalizar el Congreso.—(Foto EFE)

EMPATO EL "PALENCIA" EN TENERIFE

(HOY SUPLEMENTO DE DEPORTES)

Audiencia del Papa al Primado de España

CIUDAD DEL VATICANO.—El Papa Juan Pablo II ha recibido hoy, en audiencia privada, al cardenal Marcelo González Martín, arzobispo de Toledo y primado de España, con quien ha hablado sobre diversos asuntos de la Iglesia Católica en España y de su previsto viaje a nuestro país. En la foto, el Pontífice y el cardenal Marcelo González Martín observan unos libros religiosos durante la audiencia, obsequio del primado de España. — (Telefoto EFE-AP)

...OLONIA

INTERVENDRA EL EJERCITO

(PAGINA 13)

M.C.D.2022

Dietario

MARTES, 27 OCTUBRE 1981

SANTORAL. — Santos: Vicente, Sabina, Cristeta, mártires; Abano, Abraham, Antonio, Capitolina y Eroteides, mártires; Ciriaco, Patriarca; Desiderio, obispo; Difna y Geverno, mártires; Dionisio, Florencio y Frumencio, obispo; Máximo, Venancio, Luciano, Comicio y Donato, mártires; Néstor Odrán, Quintiliano, obispos.

(Misa: De Feria).

Sale el sol a las 7,37 horas y se pone a las 18,16 horas.—Sale la luna a las 7 horas y se pone a las 18,33 horas. — Luna nueva a las 21,13 horas.

REFRAN: Ara mucho y bien, estercola mejor y serás un buen labrador.

Revistas de Modas, Decoración, Mobiliario y de recreo, en general en I. G. DIARIA-DIA

EFEMERIDES

Carlos I permanece dos días en Herrera de Pisuerga, en su primer viaje a España.

1807: El regente de Portugal concede a Inglaterra, en virtud de una alianza, la ocupación y uso de la Isla de Madera.

1807: Tratado de Fonenebleau, convenido entre Napoleón y España para repartirse Portugal, pero los soldados franceses invadieron España, iniciándose así la Guerra de la Independencia.

1844: Se establece la República Dominicana al alzarse los patriotas de este país contra el presidente de Haití que había invadido el territorio, hacia 22 años.

1852: Nace en Nueva York, Teodoro Roosevelt, primer presidente de ese nombre que tuvo Estados Unidos.

1870: Guerra franco-prusiana: Entrega de Metz a los prusianos, con 170.000 prisioneros y gran botín.

1892: Nace en Valladolid, Vicente Escudero, bailarín flamenco que adquirió fama internacional.

1903: Inauguración del Teatro Juárez, de Guanajuato, de gran lujo interior y exterior.

1908: Fallece en Barcelona el cardenal Casañas.

1930: En el Teatro Avenida de Madrid se estrena el sainete de Benavente "Los amigos del hombre", que fue airadamente rechazado por el público.

1933: Estalla una sublevación militar contra el Gobierno de Salazar en Portugal, hábilmente sofocada por éste.

1949: Inauguración del aeropuerto de Ezeiza, de Buenos Aires.

1978: El presidente egipcio, Sadat y el primer ministro israelí, Begin, obtienen el Premio Nobel de la Paz.

1980: Un obrero gallego en paro obtiene el record metálico en las quinielas de fútbol al ser premiado con 208 millones de pesetas.

PALENCIA AL DIA

Ecos del domingo

Con solillo, pero un tanto engañador, pues la temperatura ambiente no era muy consoladora, transcurrió el último domingo de octubre.

Hubo en él ecos satisfactorios, por la favorable resolución, para los obreros y la persistencia de la fábrica, que había tenido el asunto de Ibérica de Envases, lo que había producido inmediatamente (en la misma jornada del sábado), la salida de los trabajadores encerrados en una iglesia de esta ciudad y la desconvocatoria de la huelga de trabajo de media hora, en principio propuesta por las centrales sindicales, para la mañana de hoy lunes.

Una medida satisfactoria para Palencia y estas familias de trabajadores afectadas, la tomada por la Dirección General de Empleo, que, repetimos, se comentaba elogiosamente en los medios palentinos.

Que, con ella, llegue una solución definitiva al problema de fondo que estas cuestiones laborales presentan, es lo que cabe desear.

Se celebró el domingo, la anunciada reunión del Consejo Político Provincial de UCD.

Un informe del presidente provincial, Fernando Alvarez de Miranda; y otro del secretario provincial Ignacio Encinas, centraron esta reunión, que tuvo, a su final, un amplio turno de ruegos y preguntas para completarse; todo ello dentro de estas líneas generales de actuación que corresponden a dicho Consejo.

Los parlamentarios provinciales, titulares de las secretarías ejecutivas, diputados provinciales y los miembros correspondientes de la Asamblea Provincial, que asistieron, trataron con el interés del caso las cuestiones planteadas en el orden del día de la convocatoria.

Hubo, en la tarde dominguera, una función recreativa infantil, en el Pabellón Deportivo. Estuvo organizada por la Caja de Ahorros y Préstamos de Palencia, como uno de los actos programados por dicha entidad, con motivo del 57 Día Universal del Ahorro.

En esta ocasión, el móvil de la dedicación lo tuvo el niño y su entretenimiento. Y el amplio programa circense celebrado, dentro de la «Gran gala infantil», montada por artistas profesionales, cumplió adecuadamente el objetivo propuesto de divertir a los pequeños y familiares de los mismos que, nutridamente, acudieron a este festival.

DIARIO DE Avisos

FARMACIAS DE GUARDIA

Servicio nocturno: Todos los días, desde las 10'30 de la noche a las 9'30 de la mañana: D. José María Fernández Nieto (Mayor, 40).

Lunes, 26: D. José Fernando Adán Vallejo (Avda. República Argentina, 11) y don José Luis Valverde Rodríguez (Avda. Simón Nieto, 16).

Martes, 27: D. Sabiniano Durántez Velasco (Burgos, 4) y don Francisco Javier Font Ordóñez (Avda. Asturias, 13).

Miércoles, 28: D. Rafael Becerril Lerones (Colón, 20) y doña Natividad Rubio Fernández (Plaza San Pablo, 5).

CARTELERA

CINE DONSANTIAGO

HOY: 5-8-10,45 noche:
Gran estreno. El mejor Western de todos los tiempos, interpretado magistralmente por el gran actor
Cary Cooper
«EL ARBOL DEL AHORCADO»
Menores

CINE REY DON SANCHO

HOY: 5-8-10,45 noche:
Una película de acción, rodada en el mejor Casino de España:
«ASALTO AL CASINO»
Una banda de asesinos implacables
Mayores 16

TEATRO PRINCIPAL

HOY: 5-8-10,45 noche:
Sensacional estreno
«LA SEÑORA HA SIDO VIOLADA»
Mayores 18 años

CINE ORTEGA

5-8 y 10,45. Mayores de 16 años
«AULLIDOS»
La más inaudita metamorfosis en directo lograda por los efectos especiales

CINE AVENIDA

5-8 y 10,45 Para mayores de 16 años
«LA PATRIA DEL RATA»
José Moya Merino, alias "El Rata". Sin domicilio conocido. A los 9 años roba una cartera en el Metro; a los 16, asalta varias gasolineras. En 1980, atraca un Banco y mata a un empleado

PROYECCIONES

Continua desde las 4
Mayores de 18 años
«INFIERNO EN LA SELVA»
y
«DOCTOR, ¿ESTOY BUENA?»

Tambien los alquilamos
Ford
Rent-a-Car
Alquiler-Coches
Autopalsa
Ctra. Valladolid, Km. 4'5
Telfs.: 77 07 80
PALENCIA

Programas de TV...

DIA 26

PRIMERA CADENA

20'25: CONSUMO
21'00: TELEDIARIO
21'35: LOS PRIMEROS VEINTICINCO AÑOS DE TVE
TVE ofrecerá bajo el título «Los primeros XXV años de TVE», un programa especial en el que se dará repaso a la historia reciente de este medio de comunicación.
La presentación de este programa, que se emitirá de lunes a sábado, correrá a cargo de José Luis Barcelona, Isabel Bauzá, José María Casanova, Juan José Castillo, Juan Antonio Fernández Abajo, Antolín García, Frank Johan, Manuel Martín Ferrand, Manuel Mur Oti, José María Íñigo, Miguel Ors, Ramón Sánchez Ocaña, Miguel de los Santos, José Luis Uribarri, Laura Valenzuela.
24'00: AL CIERRE
00'15: DESPEDIDA

U. H. F.

20'05: LAS URRACAS PARLANCHINAS EN: «CENTRO COMERCIAL»
21'00: PICASO. EL ESCULTOR
21'30: MIS TERRORES FAVORITOS
«El fotógrafo del pánico»
Dirección: Michael Powell
Guión: Leo Marks
Intérpretes: Karl Bohm, Moira Shearer, Anna Massey.
23'15: FLAMENCO
«Brote y raíz»
23'45: NOTICIAS - 2

DIA 27

PRIMERA CADENA

14'28: APERTURA Y PRESENTACION
14'30: PROGRAMA REGIONAL SIMULTANEO
15'00: CRONICA 3
16'05: HIJOS Y AMANTES (Mayores de 14 años)
«Episodio núm. 7»
17'00: DESPEDIDA Y CIERRE
18'15: CARTA DE AJUSTE
«Gran pieza sinfónica», César Franck
PRESENTACION Y AVANCE INFORMATIVO
18'35: LA COMETA ...
Programa infant...
19'00: EL LIBRO GO... PETETE
19'02: VIDA DE ESTU...
«El aprendiz»
Intérpretes: Joh... seman, James ... Robert Ginty, ... Keane
19'43 NOMBRE ... AYER Y DE HO...
«Apel·Les Fenos...»
20'25: UN MUNDO PA... ELLOS
«Yo, culpable de adulterio»
21'00: TELEDIARIO
Programa inform...
21'35: LOS PRIMEROS VEINTICINCO ... DE TVE
24'00: AL CIERRE
Programa inform...
00'15: DESPEDIDA

U. H. F.

19'30: CARTA DE AJ...
Instrumentos p... de Castilla y Le... Jota sanabresa ... La dama y el pa... bel), La moline... que (flauta y ta... Jota (palillos de ... Ronda de Ungi... ta). Toque de ... lillos, almirez y ...
19'43: APERTURA Y PRESENTACION
19'45: NOTICIAS - 1
20'00: EL CARRO DE LA FARSA
Título: «Li o ... la Crina (primer...» Esta semana, ... de marionetas ... «La Fanfarra» ... la primera parte ... espectáculo «El ... en la China», ... con marionetas ... sombras chines...
20'30: RETRATO EN V...
21'30: ARRIBA Y ABA...
«Palabra de hon...»
22'30: LA VISPERA DE NUESTRO TIEM...
«Relaciones Iglesia... do durante la ... República»
Participantes en ... quio: D. Gabriel ... tal, D. Alberto ... Hera, D. Jesús ... Leizoalo, D. Pedr... Rodríguez.
23'45: NOTICIAS - 2
24'00: DESPEDIDA Y C...

Bienal de Pintura

La ausencia de Fausto Palencia

La «Bienal de Pintura Provincia de Palencia», está dando mucho que hablar. A nosotros esto nos parece positivo, pues demuestra que nos encontramos ante un suceso, que tiene vida, que interesa. En tal sentido expresaremos una vez más la feliz iniciativa de la Diputación Provincial.

Ocurre, no obstante, que en la relación de los artistas, cuyos cuadros han sido admitidos para esta Bienal, faltan algunos nombres, nos referimos a pintores palentinos, de auténtico renombre y consagrados méritos. Tal ausencia ha dado pie a determinados comentarios, en los que se pretende señalar que determinados artistas no están en la Bienal sencillamente porque su obra ha sido rechazada por los llamados a valorarla y admitirla.

Saliendo al paso de tal especie, nos ha visitado nuestro paisano y pintor, Fausto Palencia, para rogarnos que desde nuestras páginas digamos de una vez por todas que él no presentó obra alguna y que, por lo tanto, mal pudo ser rechazada por los críticos que decidieron las que eran merecedoras de ser colgadas en el claustro de la Catedral.

Nos lo ha pedido y así lo hacemos constar, porque además nos consta que es cierto. Valgan, por lo tanto, estas líneas para justificar una ausencia, la de Fausto Palencia, notoria, desde luego, pero perfectamente explicable.

SUCESOS LOC...

ROBO EN "ELECTROGAR"

Por segunda vez en ... el establecimiento "Ele... sido visitado por los la... da la circunstancia q... ocasión también des... luna, apoderándo... televisor valorado en ... setas.

Del robo, cometido e... madrugada, dio cuenta ... saría de Policía, Fern... Izquierdo.

HURTO EN UN VEHICULO

Igualmente, se denun... misaría de Policía el ... petrado en el vehículo ... lo Andrés García. De... del coche habían desap... fonendoscopio, recetas ... blanco, otro aparato y ... da de vestir.

LETRAS DE L...

Confortado con los S... cramentos, ha entrega... a Dios, en Palencia, ... lio Fernández Gaite, ... zada edad de 80 años.

Proverbiales fueron ... nado su iniciativa per... boriosidad, trato senc... ble y caballerosa con... le granjearon generales ...

Expresamos nuestro ... su apenada esposa do... Losada Martínez; her... mitila, Patrocinio, Cris... colasa Fernández Gait... nos políticos, sobrinos ... demás familia.

CUPON PRO C...

En el sorteo celebr... 24 de octubre, ha res... miado con 6.250 pese... mero 754 y con 625 p... dos los terminados en ...

25 PLAZAS DE POLICIAS MUNICIPALES

OPOSICION:	25 plazas más vacantes, Agentes Policía Municipal convocadas por el EXCELENTISIMO AYUNTAMIENTO DE PALENCIA.
REQUISITOS:	Estudios primarios: 18 a 30 años de edad: 1'70 de estatura; Servicio Militar cumplido; carnet de conducir clase «B».
INSTANCIAS:	Hasta el 25 de noviembre.
PREPARACION:	Curso Intensivo, a cargo de Funcionarios Técnicos del Ayuntamiento de Palencia y Dirección General de Tráfico, a partir del día 15 de noviembre. PLAZAS LIMITADAS.

INSCRIPCIONES: ACADEMIA EDEN.
c/. Regimiento Villarrobledo (junto al Palacio Episcopal). — Tlfno. 74 78 95
En la última convocatoria recientemente celebrada, nuestros alumnos obtuvieron 23 de las 25 plazas cubiertas

M.C.D.2022

NUESTRAS COSAS, NUESTRAS GENTES

REALIDADES PARA EL TURISMO

...re que quienes nos visi- ...tarde en tarde, mejor ...che, en noche, nos dicen: ...¿cuándo váis a dejar ...abrir garitos?...

...s, añadiremos nosotros, ...entido amplio, no nece- ...nte peyorativo. Lo he- ...cuchado ya tantas ve- ...e nos ha parecido un ...ema: saber de qué va ...e la cosa, estadísticas ...ano.

...ello hemos charlado con ...ndido Gutiérrez Espa- ...buen amigo, que ade- ...ante todo es delegado ...rismo entre nosotros y, ...ecuencia, buen conoce- ...tema. Lo que pasa es ...tros íbamos buscando, ...suele decir «cuatro da- ...ero Gutiérrez Espadas, ...siempre, nos ha llena- ...genda. Como tampoco ...emos hacer ahora y ...inventario exhaustivo ...efectivos turísticos pa- ...pasaremos sobre al- ...uestiones a vuela plu- ...esar de tratarse de in- ...ones y materias de pri- ...lidad.

...ocurre en Palencia, ...paran de abrir, no di- ...aritos, pero sí instala- ...del gremio hostelero?

...na que preguntárselo ...rectamente implicados, ...ctivamente, eso es ver- ...a el punto de que aquí ...ontramos muy por en- ...e la media nacional. ...amos a las estadísticas. ...la capital existen 384 ...imientos, desglosados ...hoteles, incluidos en tal ...tales, pensiones y fon- ...restaurantes; 10 cafe- ...261 bares y tabernas; ...americanas; 14 pubs ...otecas. No se incluyen ...s y hogares de insti- ...centros, etc.

...viven» todos?

...mo lo de antes: debe- ...ponder los interesados. ...ento es difícil, pero lo ...s que el fenómeno de ...ura de establecimien- ...ura. Y además, estable- ...s de categoría en su ...miento e instalaciones. ...tan buenos como los ...Las tascas van desa- ...do.

...precios caros...

...tivamente, los precios ...más caros que en otras ...La calidad y la cate- ...se pagan siempre. De ...ormas, los precios son ...metidos a una previa ...ción.

...refieres a eso de que el ...epa de antemano lo ...pagar?

...me refiero.

...re los datos de antes ...an las llamadas «ca- ...adas», que no son lo ...rimera vista parecen... ...dependen de Turismo ...a: su autorización co- ...e al Gobierno Civil.

...qué son exactamente?

...amientos para dos per- ...forma estable. A juz- ...los anuncios, prolife- ...ante.

...cumplen eso de la es- ...d y número máximo de ...?

...to que ya no es incum- ...uestra.

...cómo anda la provin-...

...o es lógico, el fuerte ...ntra en la propia ca- ...obstante, en nuestros ...existen también 65 es- ...ientos hoteleros, 51 ...ntes, 6 cafeterías, 8 ...s y 1.1139 bares y ta- ...amén de 28 casas de ...partimentos turísticos ...ngs.

—A propósito de turismo, ¿sigue siendo Palencia, como Unamuno dijera de nuestra catedral, «la bella desconocida»?

—Sinceramente, creo que no; aseguro que no, teniendo en cuenta, naturalmente, nuestras condiciones específicas.

—Explícate, por favor.

—El turismo masivo y de duración busca clima. No existe, por lo tanto posibilidad de competir con las zonas de playa. Nuestro turismo es de paso, «turismo de jornada».

—Se habla mucho de nuestra realidad artística,

—Porque es indiscutible y en torno a ella gira preferentemente nuestro turismo, pero por razones obvias quienes protagonizan tal actividad son gentes de paso. Contamos con seis rutas turísticas: «Románico», «Campos Góticos», «Historia», «Camino de Santiago», «Pantanos y «Cerrato». Las más transitadas son las del románico y de los pantanos y con esto último me estoy refiriendo a las extraordinarias condiciones, que presenta la zona norte, lo que dicho entre nosotros ya suena a tópico.

—¿No falta aquí promoción artística?

—En absoluto. Sin olvidar esa circunstancia de que a nosotros los turistas vienen de paso generalmente, puedo asegurarte que los puntos de interés son constantemente visitados y objeto de atención. Ahí tienes, por ejemplo, el Museo Parroquial de Santa Eulalia en Paredes de Nava, o como acabo de señalarte la zona de los pantanos. Aquí el turismo es de primavera hasta el otoño. También la caza y pesca constituyen atractivos muy positivos. Para pasar un fin de semana, Palencia presenta motivos de la mayor categoría en cualquier época del año.

—Insisto: ¿Son conocidos?

—Si contamos con un turismo de jornada es porque nuestra realidad resulta conocida Pero aún hay más; la propaganda es continua. El folleto de «Ciudades monumentales», del que se hizo una primera tirada de 250.000 ejemplares, con versiones en francés y alemán, ha vuelto a ser reeditado. Del cartel turístico de Palencia se hicieron 60.000 ejemplares. En cada oficina turística extranjera hay propaganda nuestra. Noticias nuestras aparecen constantemente en «Noticiario turístico», etc., etc., sin olvidar la promoción, que directamente llevan a cabo las cinco agencias, que entre nosotros funcionan. En la serie «Datos informativos» aparecen ya varios folletos dedicados a cosas y lugares nuestros, sin olvidar la divulgación del inventario, que no sólo recoge lugares, sino también hasta el calendario de fiestas, ferias y costumbres de interés En este sentido de la divulgación llevada a cabo podría seguir aportando más datos.

—No hace falta, que tampoco se trata de fatigar al lector.

—Insisto: Palencia no es la «bella desconocida». Ocurre que tiene una realidad y condiciones concretas y ellas son las que marcan las características de nuestro turismo. Contamos con un buen turismo de jornada, que, naturalmente, podría ser más promocionado; aquí entra ya en juego la iniciativa privada.

—¿Lugares de máxima atracción?

—He citado las rutas del románico y de los pantanos y el museo de Paredes de Nava. No hemos de olvidar la zona de «Fuentes Carrionas», cuyo parador de Cervera cada vez tiene más ambiente y movimiento. Los alrededores del pantano de Aguilar de Campoo son asimismo uno de los lugares preferidos por su realidad y posibilidades, sin olvidar que aquella es una zona rica en arte, historia y paisaje, paso obligado además de la corriente turística, que busca Santander. La relación sería muy amplia y no quisiera caer en olvidos involuntarios.

O—O

La charla se va alargando, porque Gutiérrez Espadas domina el tema y sabe bien el terreno que pisa. Aporta publicaciones, estadillos, con los que va haciendo buenas cada una de sus palabras. Nosotros habíamos acudido a su despacho para hablar de la proliferación de los «puntos de apoyo» de la vida nocturna de la capital y hemos terminado 'acampando' en los temas del turismo. No lo lamentaremos. A la vista de cuanto el delegado de Turismo nos ha manifestado, nuestras pretensiones iniciales se nos antojan ahora un tanto frívolas. Gracias, amigo.

Pedro-Miguel BARREDA

A1 Ford

Coches de Ocasión

Modelo	Entrada
Citroen G.S. Palas	90.000
Ford Fiesta L	80.000
Talbot 150	105.000
Seat 127	60.000

Autopalsa
Ctra. Valladolid, Km 4,5 Tel. 770780
PALENCIA
ABIERTO SABADOS TARDE

NOTAS Y COMUNICADOS

Asociación de Padres de Alumnos I.N.B. "Alonso Berruguete"

La junta directiva de esta Asociación de Padres de Alumnos, convoca asamblea general ordinaria con motivo del inicio del presente curso académico 1981-82.

Dicha asamblea tendrá lugar el próximo jueves 29 de octubre actual, a las 19,30 horas en primera convocatoria y a las veinte horas en segunda, en el salón de actos del Instituto "Alonso Berruguete".

Esta junta directiva, recuerda a todos los padres de alumnos el derecho y también el deber que tienen de asistir y les aconseja encarecidamente que no falten (padre o madre), pues las Leyes confieren cada vez más importancia a la opinión de los padres en la tarea educativa.

UGT

La Ejecutiva P. de la UGT, de Palencia, ante la resolución favorable a los productores de Ibensa, por la Dirección General de Empleo agradecen públicamente a los medios informativos DIARIO-DIA, Norte de Castilla y La Voz de Palencia por el celo e interés demostrado en informar con claridad de la situación angustiosa por la que atravesaban los trabajadores.

Igualmente hemos de agradecer a los Partidos Progresistas y Comisiones Obreras por la unidad demostrada en defensa de la justicia social.

Javier Donis Sanz
Secretario General UGT

CAJA DE AHORROS Y PRESTAMOS DE PALENCIA

57 Día Universal del Ahorro

II SEMANA DE DIVULGACION DEL CINE

DIA 27 DE OCTUBRE A LAS 6 Y 8 DE LA TARDE
EN EL CINE LUISES

Proyección del largometraje:

"UN CANDIDATO MUY PELUDO"
de Walt Disney

DIA 28 A LAS 6 Y 8 DE LA TARDE
EN EL CINE LUISES

Proyección del largometraje:

"EL MARAVILLOSO MUNDO DE LOS HERMANOS GRIMM"
de Henry Levin

DE LOS JOVENES...

SOIS EL CAMINO Y TAMBIEN LOS CAMINANTES

Otra vez, la voz cortada y profunda de Gibran Khail, me ofrece oportunidad para hablaros de vosotros mismos, de los caminos sin cauce de vuestra juventud.

Y dije caminos sis cauce, sin orillas limitadoras, porque en ese afán de querer construirlo todo nuevo, os encuentro a veces como vagando desorientados, sin caminos seguros; con las manos rotas de tanto destruir los caminos ya trazados, y con los pies cansados de tanto caminar sin haber conseguido hacer caminos nuevos.

Tiene que ser angustioso caminar sin saber hacia dónde, y sin saber siquiera si es posible llegar. Y puede estarnos sucediendo ésto. Hemos derribado demasiadas cosas y los escombros nos están tapando los caminos; aparentemente hemos logrado comenzar a construir un mundo nuevo, pero caminando sobre los escombros nos hemos perdido, desorientado, chocando unos con otros, cegados por el inmenso polvo de tantos edificios destruidos.

Hemos derribado demasiadas cosas: autoridad, moralidad de costumbres, famila, religión, convivencia, y nos encontramos en un gran callejón sin salida. Es como si estuviéramos caminando por un inmenso desierto y después de muchas horas de andadura, al caer de la tarde, nos encontramos siempre en el punto de partida.

Al derribar la autoridad, los escombros nos ciegan con el polvo de la anarquía. Si nadie obedece, nadie puede mandar. Nos hemos perdido en nuestros propios caminos. Somos camino y caminantes. Orientadores y desorientados. «Superada» la moralidad de costumbres, nos reseca el alma el polvo de la pornografía, la palabra soez, la pérdida de educación cívica y humana. Destruído el ambiente familiar, nuestro derribado hogar se convierte en pobre sala de visita o destartalado garaje. Olvidada la religión, el polvo de la duda nos impide caminar hacia la luz.

Para bien o para mal, nos hemos convertido en «camino y caminantes», y si no acertamos a superar pronto nuestras equivocaciones, llegaremos a perdernos en nuestros propios caminos, nos asfixiarán los polvos que nosotros levantamos o nos herirán las mismas armas que nosotros construimos...

...«Y él respondió: Crimen y castigo es cuando vuestro espíritu vaga sobre el viento, que vosotros, solitarios y desprevenidos, cometéis delitos contra otros y, por tanto, contra vosotros misms».

ABILIO SIERRA JORRIN

†

EL SEÑOR

D. Augusto Herrero López

FALLECIO EN PALENCIA EL DIA 26 DE OCTUBRE DE 1981

a los 54 años de edad

Después de recibir los S. S. y la Bendición Apostólica de S. S.

— D. E. P. —

Su apenada esposa doña Plácida Sánchez Prieto; hijas María de las Mercedes, María Concepción y María Begoña Herrero Sánchez; hijo político Juan Agudo Mayordomo; nietos Felipe-Augusto y David; hermana María Jesús; hermanos políticos, tíos, primos y demás familia,

Suplican una oración por su eterno descanso.

Misa y funeral, mañana día 27, a las cinco de la tarde en la iglesia parroquial de San Miguel de Villarramiel y a continuación la conducción del cadáver al panteón familiar.

M.C.D.2022

ESTUFAS A GASOLEO
carbón y leña

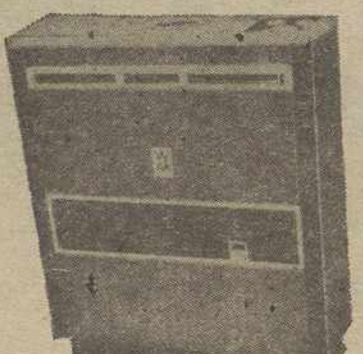

Fáciles de instalar. Bajísimo consumo y de alto rendimiento. Precios desde 19.000 pesetas.
Compre directamente en almacén de

Exclusivas VÉLEZ

Polígono San Blás. Carretera de Villalobón, kilómetro 2
Teléfono 728439-PALENCIA

AYER, MISA DE ACCION DE GRACIAS

Continúan los actos del 57 DIA MUNDIAL DEL AHORRO

Programados por la CAJA DE AHORROS Y PRESTAMOS

Dentro de los actos que con motivo del "57 Dia Universal del Ahorro", celebra la Caja de Ahorros y Préstamos de Palencia, se incluye la misa de acción de gracias que en la mañana de ayer fue oficiada en la iglesia conventual de las Agustinas Canónigas por don Angel González Vallejo, consiliario de esta entidad de ahorro palentina.

En la acción litúrgica, a la que asistieron el presidente del Consejo de Administración, consejeros, director, subdirector, interventor y empleados de la Caja de Ahorros y Préstamos, intervino la Coral Vaccea que interpretaría diversas piezas de la Misa de Perossi, Ave María de Tomás Luis de Victoria, Pan Divino y Gracioso y Jericó entre otras.

La misa de acción de gracias fue el prólogo religioso al acto que por la tarde tuvo lugar en el Pabellón Municipal de Deportes, con la celebración de una gala infantil, en la que intervinieron diversos artistas procedentes del Circo "Ciudad de los Muchachos".

Mañana, dentro de esta serie de actos de la Caja de Ahorros y Préstamos, se procederá a la apertura del II Ciclo de Divulgación del Cine. La primera sesión del ciclo incluye el cortometraje "El canguro Bosi", de Cruz Delgado, y el largometraje "Un candidato muy peludo", de Walt Disney, celebrándose las sesiones en el Cine Luises a las seis y ocho de la tarde. En días sucesivos, 28, 29 y 30, fecha que se clausurará el ciclo, tendrán lugar charlas, coloquios e interesantes proyecciones.

En las imágenes que reproducimos, pertenecientes a la misa de acción de gracias, aparece la Coral Vaccea, de la Obra Cultural de la Caja de Ahorros y Préstamos, y la iglesia conventual de las Agustinas Canónigas con los fieles asistentes a la ceremonia litúrgica.

(Fotos LUIS)

EL TIEMPO EN LA PROVINCIA DE PALENCIA

ES UNA ATENCION DE
Caja de Ahorros y Préstamos de Palencia

MAS TEMPLADO

El Centro Nacional de Meteorología, nos ha facilitado el siguiente parte, relativo al estado del tiempo en la provincia de Palencia. Es un servicio en exclusiva a nuestro periódico y se recibió en la Redacción este mediodía del lunes:

La situación meteorológica es de inestabilidad tan sólo en el litoral cantábrico, ya que en el resto de la Península Ibérica se nota la presencia de una cuña anticiclónica. De ahí que las lluvias se localizarán únicamente en la cornisa cantábrica. Luvias que han sido capaces, en un solo día, de suprimir la sequía ya que llegaron a registrarse 131 litros en el Observatorio de Monte Igueldo. Si esa cantidad se consigue en la meseta desde luego la sequía se habría suprimido.

De momento la tendencia es que sobre la meseta va a continuar el cielo despejado y con la entrada definitiva de la cuña anticiclónica se suavizarán las temperaturas. Pero esto será a partir del miércoles, porque de momento tras los seis grados de mínima registrados anoche, vamos a pasar a cuatro para la próxima madrugada ya que se espera que desaparezcan los restos de nubosidad y haya irradiación del calor a la atmósfera.

Las máximas previstas oscilarán de 11 a 15 de norte a sur de la provincia de Palencia, el viento soplará muy flojo de componente oeste o noroeste y el tiempo será seco. El viento hará parecer que el tiempo es más frío de lo normal, pero esto sólo ocurrirá hasta mañana ya que desde el miércoles el ambiente se caldeará.

DATOS DE LA CAPITAL

Datos del tiempo relativos a la capital que nos facilitó este mediodía el Observatorio Provincial:

Barómetro: A las 18 horas del domingo, 702,8; a las 8 horas del lunes, 700,5.

Temperaturas: Máxima del domingo, 11,4 grados; mínima del lunes, 6,2 grados

Dirección del viento: A las 18 horas del domingo, O-SO; a las 8 horas del lunes, Oeste.

No se registraron precipitaciones y la humedad relativa media del aire, es del 70 por 100.

Venta de PISOS y LOCALES

PRECIOS: Desde 2.045.000 pesetas

— MODICA ENTRADA y 11.454 pesetas al mes
— REGALAMOS LA PLAZA DE GARAJE

Centro Comercial San Telmo - C/. Diego Laínez
Promotor: VALENTIN RODRIGUEZ
Información: PROCOCASA - C/. José Zorrilla, 1 - entreplanta
(Junto Cine Rey Don Sancho) - Teléfono 74-44-14 -- PALENCIA

Expediente 34 - 1-0010 - 9 Aval: Banco Central n.º 02320681007

EUROCASION

Modelo	Entrada desde
GS C. B.	135.000
Peugeot-504 GL	180.000
Dyane 6B	40.000
Seat-124	85.000

Félix del Paso
CITROËN - PEUGEOT
Mayor, 179 PALENCIA 71.74...

M.C.D.2022

ORACION AL ESPIRITU SANTO

Espíritu Santo, Tú que me aclaras todo, que iluminas todos los caminos para que yo alcance mi ideal, Tú que me das el don divino de perdonar y olvidar el mal que me hacen y que en todos los instantes de mi vida estás conmigo, yo quiero en este corto diálogo agradecerte por todo y confirmar que nunca quiero separarme de Ti por mayor que sea la ilusión material. Deseo estar contigo y todos mis seres queridos, en la gloria perpetua. Gracias por tu misericordia para conmigo y los míos.

(La persona deberá rezar la oración durante tres días seguidos sin decir el pedido. Dentro de los tres días será alcanzada la gracia más difícil que sea. Publicar en cuanto se reciba la gracia).

Agradece la gracia alcanzada

M. P. I.

DE INTERES PARA TODOS LOS DESEMPLEADOS

INSTITUTO NACIONAL DE EMPLEO

Como consecuencia de los compromisos contraídos en el acuerdo nacional sobre empleo, se ha publicado en el BOE, de fecha 21 de octubre, el R. D. 2.345-81, por el que se establecen medidas de carácter extraordinario que afectan a la extensión y duración del subsidio y cuyo contenido, para su conocimiento y general aplicación, es el siguiente:

Carácter de la prestación:

—Las prestaciones complementarias reguladas en el R. Decreto 920-81, consistentes en el 75 por 100 del salario mínimo interprofesional vigente en cada momento, y se percibirá por un período de 9 meses.

Requisitos generales aplicables en todo caso (Artículo 20. R. D. 920-81):

a) Ser mayor de 18 años y menor de 65.

b) Permanecer inscritos como demandantes de empleo.

c) No haber rechazado una oferta de empleo adecuado en el plazo de los 30 días siguientes al de agotamiento de las prestaciones.

d) Carecer de rentas de cualquier naturaleza, superiores al salario mínimo interprofesional.

e) Tener responsabilidades familiares, que convivan con el solicitante y vivan a expensas del mismo.

Supuestos contemplados en el R. D. 2.345-81:

Los supuestos contemplados son todos aquellos que quedaban fuera del ámbito de aplicación de la Ley Básica de Empleo.

1.—Supuesto. Los desempleados que hayan agotado la prestación por desempleo, después del 18-10-80 y antes del 9-6-81.

Este supuesto ofrece dos variantes según se estuviera inscrito o no como demandante el 9-6-81.

Requisitos: Los generales del Art. 20, del R. D. 920-81.

b) Los que no estaban inscritos el 9-6-81.

Requisitos: Primero. — Se necesita acreditar el carecer de trabajo y que se ha estado inscrito en uan Oficina de Empleo.

Segundo: Necesidad de inscribirse antes del 6 de noviembre de 1981.

La concesión de la prestación complementaria, se hará después de pasados los 30 días reglamentarios de espera, debiendo solicitarse dentro de los 15 días siguientes a la terminación de este plazo.

De estos expedientes conocerá el delegado provincial de Trabajo, previo informe de la Comisión Ejecutiva Provincial.

Segundo supuesto: Los desempleados que hayan agotado la prestación por desempleo después del 9-6-81, hasta el 31-12-82.

Requisitos: Los generales del Art. 20 a) del R. D. 920-81.

Tercer supuesto: Los desempleados que hayan agotado las prestaciones por desempleo antes del 18-10-80.

Requisitos: Haber estado inscritos como demandantes, al menos, desde el 9-3-81, continuando en la misma situación al día de la fecha.

OFERTA

SPAR

HASTA EL 31 DE OCTUBRE

Aceite de Oliva ELOSUA 0,4º Botella 3 litros	549
0,8º Botella litro	178
Mermelada HELIOS Ciruela, Pera y Albaricoque	60
Melocotón	64
Fresa	65
Arroz PARRILLA Un kilo	69
Flan Chino MANDARIN	8
Sardinas en Aceite FRANCO Lata	29
Chicharrillo en Escabeche LA LEGITIMA	36
ARIEL Paquete 650 grs.	124
VIM Limpihogar 1 litro	92
PRIL Vajillas 1 litro	67
Callos CAMPANAL Bote 1/2 kilo	100
Bote 1 kilo	139
Fabada Asturiana CAMPANAL Bote 1/2 kilo	79
Bote 1 kilo	152
Tomate al Natural EL JINETE Bote 1/2 kilo	21
Bote 1 kilo	42

SPAR

Su buen vecino

Instantánea

SOBRE TODO, RESPETO

En las páginas de DIARIO-DIA del sábado finalizábamos un comentario sobre la «dimisión» del director general de RTVE deseandole buen viaje...

De su marcha lo único que lamentamos es que haya tardado tanto tiempo en producirse. Tras él ha dejado un insólito paisaje informativo en la «pequeña pantalla», conformado por pinceladas diarias heridas y ofensas a los sentimientos más tradicionales y arraigados en la mayoría de los españoles, aunque no hayan faltado los que en nombre de una más que sospechosa cultura los celebraban. Y no hablaremos de la falta de lógica política en su permanencia al frente de los destinos de RTVE, porque de ella deberían responder los que le aguantaron y mantuvieron. Mucho tardaron en tomar cartas en el asunto: allá ellos con sus pactos y permisividad.

Pero existen algunos otros aspectos, a los que desearíamos referirnos brevemente, de forma testimonial, desde la independencia que nos da el no militar en ningun partido político, sino el de funcionar con unas ideas concretas, que no constituyen patrimonio privativo de ningún grupo, sino del sentido común.

En tal planteamiento lo primero que se nos ocurre decir es nuestra absoluta perplejidad por la desaforada y desafortunada reacción ante el cese de Castedo. Está claro que ha estado suscitada por el conocimiento, más que intuición, de lo que algunos van a perder precisamente cuando los jinetes se aprestan a tomar posiciones para la ya cercana convocatoria electoral. ¡Ahí es nada dominar la radio y la televisión oficiales desde la oposición, por encima incluso del partido, que legitima y constitucionalmente detenta el Poder! Es claro que los «colocados» no se resignen a tamaña pérdida, máxime cuando habían llegado a posiciones de preeminencia y favor informativo, que hace algunos meses constituían para ellos algo sencillamente impensable.

La reflexión anterior nos lleva inmediatamente a la necesidad de que proclamemos nuestra incomprensión ante comportamientos de quita y pon. Ahora se ha hecho verdad aquello de la broza en el ojo ajeno, denunciada hipócritamente sin querer parar mientes en la viga existente en el propio...

¿Es que no está aún bien reciente el «caso Alonso Puerta», defenestrado sin contemplaciones arrojándole del escaño municipal, al que había tenido acceso a través del voto del pueblo, por atreverse a denunciar lo que, a su juicio, podía constituir un caso de corrupción administrativa? Con Alonso Puerta no ha habido piedad: ni siquiera se ha esperado a ver qué decían más altas instancias, sometidas tan sólo a la dependencia de la investigación imparcial. Pues si han liquidado tan expeditivamente el «caso Alonso Puerta», ¿por qué niegan a su partido rival el derecho a la remoción de quien había perdido ha tiempo la confianza de los que le auparon hasta la dirección de RTVE? ¿Que la «tele» es de todos? Pues, por eso, para que realmente sea de todos y no sólo de unos pocos. Porque, quede bien claro, tampoco deseamos que el nombramiento de Robles Piquer constituya un bandazo de signo contrario, sino eso: paz y respeto para todos, sin ofensas para nadie.

Y ya que de ofensas hablamos, hemos de añadir que nos parecen inadmisibles determinadas adjetivaciones-venablo, lanzadas desde la ciudadela de la oposición contra el presidente del Gobierno. Entendámonos: no pretendemos decir que se haya de negar ni recortar el derecho a la crítica para su obra de Gobierno, que, ciertamente, en muchos aspectos deja que desear, pero es que hay modos y maneras. El insulto, jamás. Razones, las que se puedan aportar. Acaso se acude al primero cuando se carece de las segundas.

Si cada español es digno de respeto por muy alejados que nos sintamos de sus ideas y comportamientos, parécenos que ha de estremarse el cuidado con esa institución, que es el presidente del Gobierno, sea cual fuere el color político de quien la ostente. Nos va mucho en ello, si no queremos que esto se convierta en un patio de vecinos mal avenidos y que por esos mundos de Dios nos tomen a broma. Lo que pasa es que aquí se ha tomado la Democracia a título de inventario, algo así como una patente para entrar a saco, galopando sobre los malos modos, en la vida pública y privada de los demás. Pero tampoco ha de extrañarnos demasiado que así ocurran las cosas. Si, por ejemplo, existe un Real Decreto, no derogado, donde al llamado «anterior Jefe del Estado» se le reconocen honores y méritos, ¿por qué se permite oficialmente que sobre él se ejerza, no ya la legítima y neecsaria censura, que antes no la tuvo, sino una sistemática táctica de ofensas y desprestigios?... Luego ocurren estas cosas, ya que, puestos en el tobogán de la falta de respeto, el deslizamiento se hace imparable y nadie puede sentirse a salvo de los adjetivos-venablo, de las palabras-insulto, como ahora le ha acontecido al presidente del Gobierno.

Democracia, sí, pero vamos a poner en orden muchas cosas, harto embarulladas. A ver si la ¡por fin, decisión del Gobierno, evidenciada en el «caso Castedo», es el anuncio de la llegada de sentido común para la convivencia, que tanta falta nos está haciendo.

†

PRIMER ANIVERSARIO DE LA SEÑORA

Doña Gloria Andaluz Ezequiel

Que falleció en Valladolid el día 26 de octubre de 1980 a los 63 años de edad
Después de recibir los S. S. y la B. A. de Su Santidad
D. E. P.

Sus apenados hermanos María del Pilar y José-Luis Andaluz Ezequiel; hermana política Esther Caballero Alonso; sobrinos, tíos, primos y demás familia,

Al recordar tan triste fecha ruegan una oración.

La misa que se celebre el día 27, a las ocho de la tarde en la iglesia parroquial de San Lázaro, será aplicada por el eterno descanso de su alma.

GRACIAS
ESPIRITU SANTO
POR EL FAVOR
RECIBIDO
P. G.

LA NIÑA

Ana Martínez García

SUBIO AL CIELO EN PALENCIA EL DIA 26 DE OCTUBRE DE 1981
a los 8 meses de edad

Sus padres Constantino y M.ª del Rosario; hermana Rut; abuelos, tíos y demás familia,

Ruegan una oración.

Misa de gloria, el día 27, a las 4'30 de la tarde en la iglesia parroquial de San José, y a continuación la conducción del cadáver al cementerio de Nuestra Sra. de los Angeles de Palencia.

M.C.D.2022

REUNION EN EL CASTILLO DE MONZON

Conclusiones de los interventores de Diputaciones y Ayuntamientos de la región

Interventores y viceinterventores de Diputaciones y Ayuntamientos de la Región Castellano-Leonesa, reunidos en el castillo palentino de Monzón de Campos.—(Foto ALERCIA)

"No existe en la estructura actual de las Corporaciones Locales, medios personales ni materiales para asumir las inminentes transferencias que en esta materia de Sanidad van a ser otorgadas al régimen Preautonómico regional." Esta ha sido una de las conclusiones a que se ha llegado en la reunión de interventores y viceinterventores de las Diputaciones y Ayuntamienos de capitales de provincia de la región castellanoleonesa, celebrada en la tarde del sábado en el castillo de Monzón, a doce kilometros de la capital palentina.

La insuficiente dotación de medios afecta tanto al aspecto de coordinacion de los servicios, como al de control economico, por lo que ha de hacerse una adecuada dotación económica, o una transferencia conjunta con el traspaso de delegaciones para poder atender estas necesidades.

Otro punto estudiado en la reunión ha sido la problemática del cumplimiento de la norfativa sobre presupuestos y ordenanzas fiscales para el próximo ejercicio; sobre este particular, entienden los interventores que existe una imposibilidad manifiesta de cumplir los plazos fijados por la Normativa actual para la concesión de dichos documentos económicos, por lo que sería deseable disponer en el plazo más breve posible de la información necesaria que permita llegar a la aprobación de Presupuestos antes de 31 de diciembre.

Se analizaron asimismo los problemas que plantea la financiación de los Presupuestos de inversiones, y muy especialmente los planes provinciales de obras y servicios. Ante la necesidad de acudir en mayor o menos medida al crédito para la financiación de estos presupuestos, entienden los interventores de la Región castellano-leonesa que sería deseable una flexibilización de la normativa actual, que facilite el acceso a las fuentes de financiación de crédito con mayor agilidad, potenciando la existencia de una línea especial de crédito suficiente para atender estos servicios.

También se estudiaron temos relativos a la función pública local, especiamente en lo que atañe a los servicios económicos derivados de la puesta en marcha de la Administración Regional y del Proyecto de Ley de Bases de Administración Local.

A la reunión del castillo de Monzón asistieron los interventores de las Diputaciones de Burgos, Palencia, León, Zamora y Valladolid; los viceinterventores de Palencia, Soria y Valladolid; los interventores de los Ayuntamientos de Soria, León,, Zamora y Valladolid; el viceinterventor de este último, y un representante del Ayuntamiento de Burgos, perteneciente al Cuerpo de Profesionales de Administración Local.

Transferencia de competencias al Instituto Nacional de Empleo

Configurado el Instituto Nacional de Empleo, como Entidad Gestora para el desempeño de las funciones y servicios derivados de las prestaciones por desempleo, así como el reconocimiento del derecho a las mismas, a tenor del Art. 30. de la Ley 51-1980, de 8 de octubre, Básica de Empleo.

Una vez publicado el R. Decreto 1.325-81, de 19 de junio sobre transferencia de las funciones antes mencionadas, el Instituto Nacional de Empleo, ha asumido en la provincia de Palencia, con efectos de 1 de octubre, y de acuerdo con el calendario previsto, las competencias que, en materia de protección contra el desempleo, le atribuye el ordenamiento jurídico.

En consecuencia, el INE, ha asumido plenamente las competencias en lo que afecta a la tramitación y resolución de los expedientes en materia de prestaciones por desempleo, que hasta el 1 de octubre, tenía en la provincia de Palencia el Instituto Nacional de la Seguridad Social, estando ubicados los locales de la Unidad de Prestaciones del INEM en la Plaza Abilio Calderón, 4, planta tercera (edificio de la AISS).

Los subsidiados que requieran información en cuantas cuestiones se susciten al respecto, deberán ponerse en relación con la Oficina de Empleo de su demarcación geográfica y a través de ella solucionar dudas o realizar las reclamaciones pertinentes.

PASOS

Calzado fisiológico. Ideal para edad escolar.
RESISTENTES
CON TALONERA
REFORZADA
CUIDADA ESTETICA
¡¡Para un correcto caminar PASOS!!
CENTRO ORTOPEDICO PALENTINO
Mayor, 103. Telf. 746245
PALENCIA

SUCESOS EN LOS PUEBLOS

PERECE UN HOMBRE AL ESTRELLARSE S[...] AVIONETA, CERCA DE HUSILLOS

Un accidente de aviación se registró el sábado a mediodía cuando por causas no establecidas claramente una avioneta se precipitó a tierra pareciendo su unico ocupante.

El hecho se produjo el sábado a primera hora de la tarde, alrededor de las 14.10 horas. En esos instantes una avioneta particular pilotada por Jesús García Hernández, de 46 años, natural de la localidad marroquí de Alcazarquivir y vecino de nuestra ciudad, sobrevolaba unos chalets sitos en el término de Husillos.

Poco después la avioneta capotaba y se estrellaba contra el suelo originándose entonces un incendio que la dejó reducida a chatarra. El piloto y único ocupante pereció carbonizado.

Según las versiones que circulaban por la ciudad la aeronave había rozado un cable de alta tensión e inmediatamente se había precipitado a tierra colisionando contra un poste metálico de líneas eléctricas; estos datos no han podido ser confirmados.

Tras el accidente hizo acto de presencia una fuerza de la 512 Comandancia de la Guardia Civil, instruyéndose más tarde diligencias por el Juzgado de Instrucción número 2 que ordenó el levantamiento del cadáver.

ROBO EN UN ALMACEN DE BUTANO.—En la madrugada del pasado jueves penetraron los ladrones en el almacén de Butano S. A., de Guardo, sito en el término de Valcabado. No es la primera vez que lo visitan, pues ya en otra ocasión se llevaron varias bombonas de gas dejando a cambio en su lugar otras que estaban vacias.

En esta ocasión se ha repetido la jugada pues en el almacén quedaron trece bombonas vacías desapareciendo en cambio diez de propano, de 10 kilogramos, además de otras cinco destinadas a uso doméstico.

Del hecho se dio el corre[...] diente aviso a la Guardia C[...]

ACLARACION. — En re[...] con un robo de reses ovinas [...] rrido hace meses en el té[...] municipal de Torquemada, [...] que, en principio, se seguía la [...] ta sobre una furgoneta propi[...] de don Tomás Paredes de la F[...] te, de una conocida familia [...] trial palentina, esta misma [...] lia nos notifica ahora que [...] vehículo citado ni sus dueños [...] vieron nada que ver con aqu[...] bo y que las investigaciones [...] aclarado estos extremos.

Con esta nota queremos [...] patente la honorabilidad de la [...] milia Paredes, cuyas relacio[...] comerciales en la provincia se [...] desarrollado durante muchos [...]

El miércoles, concierto por el Dúo Bassal-Rossy

El miércoles, a las ocho de [...] noche, la Sociedad Filarmó[...] de Palencia, ofrecerá a sus [...] ciados, el segundo concierto [...] la temporada presente. Inter[...] drán en el mismo, el dúo [...] puesto por Josep Bassal [...] violoncelista, y Merce Rossy, [...] nista.

El programa está compuesto [...] las siguientes obras:

"Sonata en Re menor", "S[...] ta en Do menor" y "Sonata en [...] mayor», las tres de A. Scarl[...] y "Sonata en Si bemol ma[...] de A. Vivaldi, en la primera [...] te.

Y, "Beau soir" Debussy; "[...] za en forma de habanera", [...] vel; "Grave", Casadó; "Tan[...] Albéniz; "Nana", Falla; "Ton[...] lla", Blas de la Sierra; y "G[...] nadina", Nin, en la segunda [...]

PRESENTACION EN PALENCIA D[...] LA NUEVA SERIE 5 DE BMW

El pasado viernes por la tarde, tuvo lugar en el salón de exposiciones de la prestigios[...] firma Comercial Agrícola Palentina, S. L., la presentación de la Nueva Serie 5 de automó[...] les BMW.

Asistió un selecto público que pudo comprobar la magnífica calidad de este nuevo m[...] delo lanzado al mercado español por BMW, la fábrica de automóviles que ha consegui[...] construir los coches de más éxito en los mercados mundiales.

Todos los presentes quedaron gratamente impresionados ante la magnificencia de los m[...] delos BMW presentados; su robusta mecánica, su suntuosa carrocería con los últimos a[...] lantos de funcionalidad, seguridad, capacidad, comodidad y belleza; su conducción fácil y c[...] moda, en fín, con una cantidad de ventajas que hacen de los nuevos automóviles BMW el c[...] che preferido a nivel internacional.

Los asistentes fueron gentilmente agasajados con un vino español por la dirección de C[...] mercial Agrícola Palentina, S. L., distribuidora en Palencia de estos automoviles BMW, rec[...] biendo su director-gerente, don Florencio Alonso del Valle, la sincera felicitación de todos l[...] invitados, que salieron del acto sumamente complacidos.

M.C.D.2022

Nueva serie 5 BMW
Un nuevo progreso tecnológico reemplaza viejos conceptos automovilísticos.

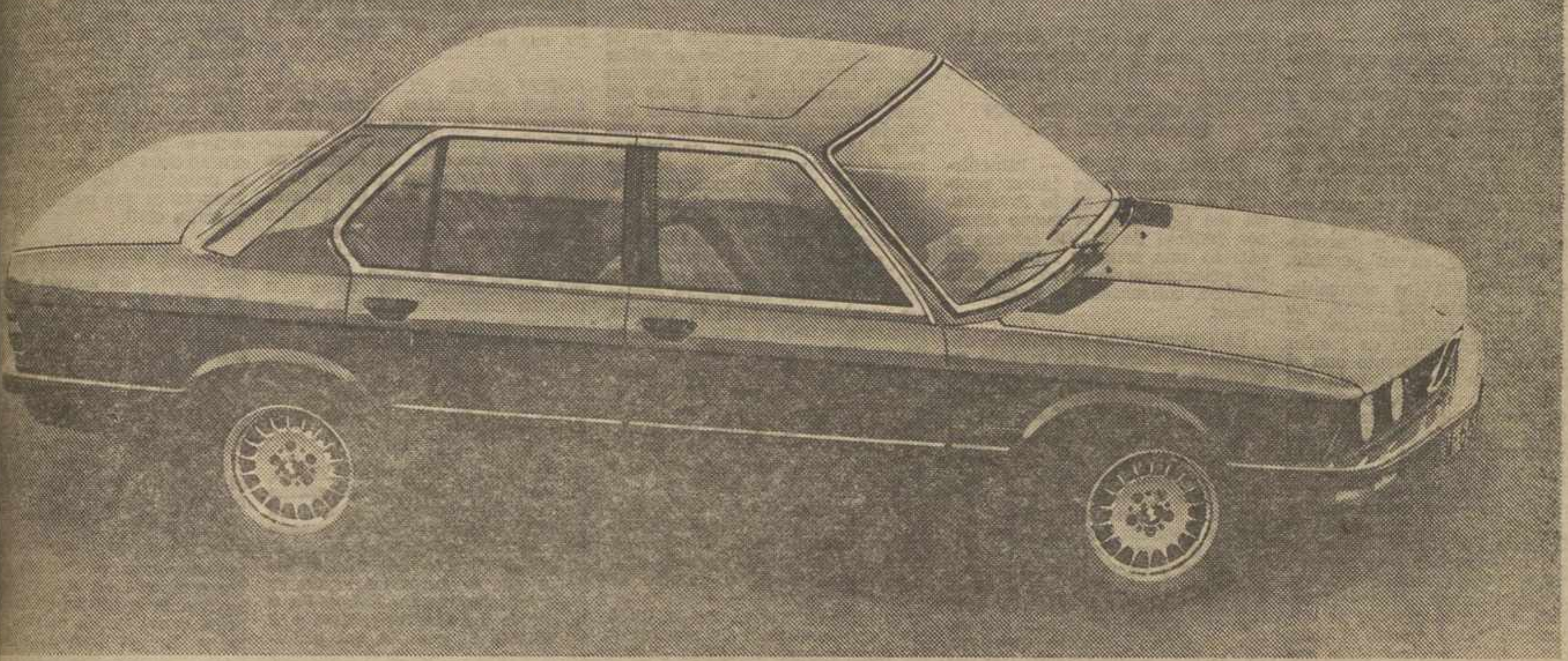

Con la nueva serie 5, BMW vuelve a distanciarse del resto, al acercarse más aún al automóvil perfecto y consiguiendo una posición futurista difícil de alcanzar. Las nuevas aportaciones técnicas de la serie 5 de BMW derriban las antiguas barreras.

Hoy día más que nunca, la discreción es una característica de alta exclusividad. Los nuevos BMW serie 5 responden a esa actitud con un estilo riguroso y placentero, en su clásica carrocería de tres volúmenes.

En el túnel aerodinámico y mediante un minucioso y exigente trabajo de pruebas, BMW consigue alcanzar algo verdaderamente increíble: un coeficiente de 0,38 de resistencia al aire, el mejor entre todos los automóviles de su clase, sin renunciar ni un ápice al estilo y al carácter de los automóviles BMW.

Consigue, además, una seguridad pasiva optimizada, con un sistema antichoque programado por computadora para las partes delantera, posterior y lateral y con anillos antivuelco que hacen del habitáculo una célula indeformable.

Pero las grandes innovaciones de la nueva serie 5, donde se encuentran realmente es en el interior, en la aplicación de la electrónica en un gran número de elementos:

- Check-control que le indicará cualquier anomalía que pueda darse en el vehículo.
- Un indicador de intervalos de servicios que con independencia del Kilometraje recorrido le avisará de cuando tendrá que revisar o sustituir el aceite del motor.
- Un nuevo cuadro de instrumentos de configuración ergonómica.
- Regulación electrónica de la calefacción que mantiene constante la temperatura seleccionada.
- Computadora de a bordo que informa de datos relativos a la seguridad, economía y confort de la conducción.

La nueva serie 5 incorpora el sistema de inyección obteniendo la máxima potencia y prestaciones con el mínimo consumo. El encendido transistorizado sin contactos. Sistema de frenado en diagonal. Y, opcionalmente, también ofrece el sistema de frenado A.B.S. que evita el bloqueo de la dirección hasta en las situaciones más apuradas. Otra innovación es su sistema de suspensión delantera con brazos de doble articulación.

Pero lo que caracteriza a la nueva serie 5 de BMW es que demuestra que la conducción deportiva y la economía de consumo pueden ir juntas, porque esta serie ya está enfocada al difícil futuro energético. Para ello incorpora un **controlador de energía** que indica, en cada una de las marchas y en ese preciso momento, el consumo exacto de gasolina, facilitando así el conseguir una apreciable disminución del mismo.

La nueva serie 5 de BMW se compone de cuatro modelos: 518, 520i, 525i y 528i, comercializados con cajas de cambio manuales y automáticas, desde **1.420.000 f.f.**

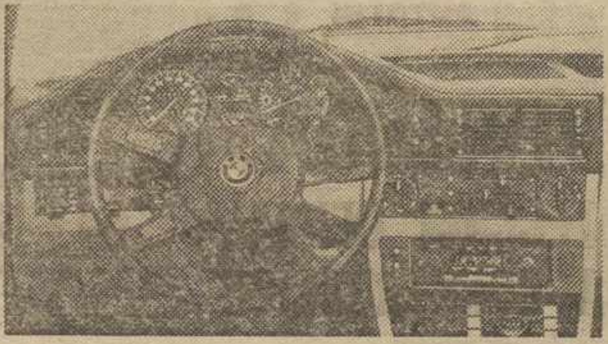

Cuadro de Características

	BMW 518	BMW 520i	BMW 525i	BMW 528i
Cilindrada	1.800 cc.	2.000 cc.	2.500 cc.	2.800 cc.
Potencia	90 cv.	125 cv.	150 cv.	184 cv.
Aceleración de 0-100 Km/h.	14,0 s.	11,8 s.	9,9 s.	8,9 s.
Velocidad punta	164 Km/h.	185 Km/h.	197 Km/h.	209 Km/h.
Consumo a 90 Km/h. cc. 5 veloc.	6,4 l.	6,5 l.	7,2 l.	6,9 l.

BMW

BMW - El placer de conducir.

CONCESIONARIO

COMERCIAL AGRICOLA PALENTINA. Berruguete, 10. Tels. 740399 - 740234. Palencia

M.C.D.2022

ROBLES PIQUER

"Yo no mezclo las cuestiones familiares con mi actividad política"

EL NUEVO DIRECTOR GENERAL DE RTVE SE REUNIO CON LOS PRINCIPALES DIRECTIVOS DEL ENTE PUBLICO

Barcelona, 25. (Efe). — "En mi cargo me atendré escrupulosamente al cumplimiento del Estatuto, que fija unos contenidos y unos criterios respecto a lo que ha de llegar al pueblo a través de las antenas de la Radio y de la Televisión", ha declarado el nuevo director general de RTVE, Carlos Robles Piquer, en unas declaraciones para "El Correo Catalán", que este diario barcelonés publica hoy en su portada.

Respondiendo a las afirmaciones del dirigente del PSOE, Alfonso Guerra en el sentido de que el nombramiento de Robles Piquer estaba relacionado con el triunfo electoral en Galicia del partido de su cuñado, Fraga Iribarne, Robles Piquer afirma que "yo no mezclo las cuestiones familiares con mi vida profesional y política y por eso no parece lamentable que nadie lo haga: Yo no me he preocupado en ningún momento de los problemas familiares y conyugales del señor Guerra ni pienso hacerlo nunca".

Robles Piquer añade que su nombramiento no está relacionado con el triunfo gallego de AP, por cuanto "sonó ya en el pasado mes de julio y yo tenía noticias de que podía producirse desde varias semanas antes".

El nuevo director general se declara también partidario de los criterios profesionales en la dirección de los entes públicos de comunicación, "ya que si hay en mí un rasgo del que me enorgullezco es de mi independencia política, como lo he demostrado en todos los cargos que he servido".

ROBLES PIQUER, EN PRADO DEL REY

Madrid, 26. (Efe). — Inmediatamente después de tomar posesión de su cargo en la Presidencia del Gobierno, el nuevo director general de RTVE celebró el sábado una primera reunión con los principales directivos del ente público, convocados la noche anterior.

La conversación se prolongó durante una hora y fue seguida de otra con los directores de los servicios informativos de TVE y Radio Nacional de España.

En la primera sesión intervinieron los directores de TVE, RNE y Radiocadena Española, señores Toledano, Sotillos y Hernández Lozano, así como el jefe del Gabinete Técnico y el secretario general del ente público, señores Picateste y Otero. Los cinco presentaron en seguida las dimisiones de sus respectivos cargos, aunque no aludieron al comunicado que habían difundido anteayer, en unión de otros firmantes en el que anticipaban su propia sustitución después de formular durísimas acusaciones contra el Gobierno por supuesta «coacción moral" sobre don Fernando Castedo, de quien afirman que fue "elegido con el apoyo de la gran mayoría de los españoles".

Por su parte, y según uno de los asistentes, tampoco el señor Robles Piquer aludió en la reunión a tal comunicado, a través del cual había sabido ya horas antes la "decisión solidaria y consecuente de dimisión", de quienes con él se reunían. Es de señalar que entre los dimisionarios aparecen otros mandos de las tres sociedades, destacando el grupo encabezado por don José Luis Balbín, el cual utilizó el viernes mismo su propio programa en TVE para mencionar con severa crítica los cambios ocurridos la víspera, puesto que llegó a comparar el 23 de octubre con el 23-F.

El señor Robles Piquer tampoco pareció darse por enterado de que los mandos actuales de Radiotelevisión Española no hubieran asistido ni a su toma de posesión ni le hubieran esperado a su llegada a Prado del Rey.

Cada uno de los citados expuso al director general las principales características de sus respectivos trabajos en los cuales ofrecieron continuar en calidad de gestores mientras el director general decida acerca de la dimisión que acababan de presentarle. Por su parte, Robles Piquer dijo que concentraría todo su tiempo en la atención de RTVE en España y efectuaría escasísimos viajes al extranjero, por lo que deseaba nombrar como director de Relaciones Internacionales a don Luis Ezcurra, cuyo gran prestigio exterior ha podido comprobar reiteradamente en su propia actividad diplomática y, aún hace poco, como secretario de Estado de Asuntos Exteriores.

Respecto a su actuación futura, Robles Piquer reiteró lo dicho en su toma de posesión y pidió a los presentes que transmitieran a todos los trabajadores de RTVE su esperanza de que sigan sirviendo con todo entusiasmo. En contra de rumores que habían circulado esta misma mañana, los actuales mandos de Radiotelevisión dieron seguridades absolutas de que no estaba siendo preparada ninguna huelga ni plante alguno.

Varios directivos de Prado del Rey, como Jesús Picatoste —que dirigía el Gabinete de Castedo—, el actual director de Relaciones Internacionales, Francisco Guerrero, o el director del Telediario de la noche, Fermín Bocos, no necesitan dimitir, ya que no pertenecen a RTVE y los contratos que firmaron con el señor Castedo contienen una cláusula en virtud de la cual los contratos expiran automáticamente al dimitir o cesar el director general.

ROBLES PIQUER VISITO AYER LAS INSTALACIONES DE LA CASA DE LA RADIO, EN PRADO DEL REY

Madrid, 26. (Efe). — El director general del ente público Radiotelevisión Española Carlos Robles Piquer, visitó ayer las instalaciones de la Casa de la Radio, en Prado del Rey.

El señor Robles Piquer se detuvo especialmente en los servicios informativos de Radio Nacional, donde departió con los redactores y personal de guardia. Asimismo se interesó por las modalidades de su trabajo y el sistema de rotación que se sigue en los servicios de guardia durante los fines de semana. Igualmente examinó varios boletines informativos y el contenido del diario hablado de las dos de la tarde.

Posteriormente giró visita al control central, locutorios y otras dependencias de la Casa, en funcionamiento en aquellos momentos.

Acompañaron al director general en su visita dos de sus hijos y un antiguo colaborador suyo.

POLIGONO RESIDENCIAL
"ERAS DEL BOSQUE"
Inmobiliaria: SAN ANTOLIN, S. A.
54 VIVIENDAS
DE PROTECCION OFICIAL
EN PLENA CONSTRUCCION
con zona verde de uso privado
Tres tipos de viviendas con baño y aseo, suelos de parquet y alta calidad de construcción.
— ENTRADA DESDE 260.000 PESETAS.
— MENSUALIDADES: 25.000 PESETAS.
— HIPOTECA: 11 POR CIENTO.
Aproveche nuestros precios de lanzamiento.
Una oferta distinta. nueva en Palencia.
Venga a hablar con nosotros,
no se preocupe del dinero que tenga
NOS QUEDAN POCOS PISOS
HISPALAR
General Franco, 7

EL PERSONAL

Madrid (OTR PRESS)

JAVIER ARZALLUS, presidente del Bizkai Buru Batzar, resulta ser, para el último número del semanario ultraderechista Heraldo Español, uno de los blancos preferidos por razón de sus manifestaciones contra la LOAPA y la eventualidad de «otro 36». «Arzallus es, simplemente, un caco», le dice el subdirector de la publicación. Y en página destacada, se responde a la expresión más polémica de las declaraciones de Arzallus: «Pues, si es necesario, volveremos» a las palabras de «si quieren pararnos, tendrán que venir como en el 36, con armas».

JORDI SOLE TURA, diputado comunista catalán, firma en el semanario La Calle un extenso artículo-reportaje sobre la situación de Nicaragua al regreso de un viaje veraniego por este país. Dice Solé Tura que la nicaragüense es una revolución «que no se parece a ninguna otra, que procede de un impulso altamente original y que intenta mantener esa originalidad, no como un prurito diferenciador, sino como condición misma de su desarrollo futuro»; una revolución profundamente popular y antiimperialista que avanza y se consolida y que es una experiencia preciosa para otras revoluciones en marcha».

FERNANDO GARCIA TOLA, director del comentado programa de TV «Esta noche», dice a El Socialista que lo hubiera pasado mal de haber triunfado el 23-F. «Lo vi en directo. Soy uno de los pocos que lo sufrieron según se producía. Estaba en Televisión a la puerta del control central y vi en directo al guardia que anunció la llegada de la «autoridad militar, por supuesto» y me dije para mí que ya no habría programa...

FRANCISCO FERNANDEZ ORDOÑEZ, ex ministro de Hacienda y de Justicia, en declaraciones que hace al diario «Pueblo» afirma que se ha acostumbrado a la calumnia como dato. «Es muy triste, pero es cierto...». «En estos momentos, dice más adelante, me he tomado unos meses de tranquilidad. No he vuelto siquiera a las empresas de las que era presidente... De momento no tengo ninguna alternativa. Estoy escribiendo un libro que sepuramente sacaré en enero, sobre los límites de la reforma. Es decir, hasta qué punto la derecha española es capaz de asumir el proprama de reformas que la sociedad española necesita. Esa es la pregunta que a mí me ha hecho salir del Gobierno.

ALEJANDRO ROJAS MARCOS, secretario general del PSA, ha declarado inmediatamente después de conocerse los resultados del referéndum autonómico andaluz que la culpa de la abstención no es del pueblo andaluz sino de los partidos políticos y la Junta de Andalucía, «que ha hecho una campaña triunfalista que en realidad ha sido un lanzamiento electoral de un hombre y una partido». Se refiere Rojas Marcos al PSOE y a Rafael Escuredo. También ha vertido críticas el secretario general del PSA contra el Estatuto de Carmona, al que considera desvirtuado y del que no queda nada porque todo «lo que contiene ahora se pactó y se negoció en Madrid».

RAMON LABAYEN, portavoz del Gobierno vasco, ha vuelto a insistir en la política suscitada entre el Gobierno autónomo y el delegado del Gobierno en el País Vasco, Marcelino Oreja. Labayen ha calificado de «tentativa de manipulación sin precedentes» ante el pueblo de Euskadi las declaraciones de Marcelino Oreja a propósito del atentado terrorista en el que perdió la vida un guardia civil.

MANUEL VALLESPIN, gobernador militar de Madrid y general de división, presidirá el Tribunal en los Consejos de Guerra que se celebrarán el día 28 contra el coronel Gariño y el capitán Juan Miláns del Bosch. La acusación al primero es por «injurias al Ejército» a través de un artículo de prensa en el que hablaba de la existencia de «tras» en el seno del Ejército; y al segundo, por «injurias al Jefe del Estado».

JAVIER ROSON PEREZ, consejero-delegado de FRIGSA y tercer miembro de la saga, contribuyó a la campaña electoral gallega convirtiendo el acto popular y multitudinario la puesta de la primera piedra de la nueva factoría de Frigoríficos e Industrias de Galicia. Al acto asistió su hermano Juan José, ministro del Interior, el presidente del INI, Carlos Bustelo; el delegado del Gobierno en Galicia, Domingo García Sabadell y el hasta ahora presidente de la Xunta, José Quiroga Suárez.

DON JUAN DE BORBON, conde de Barcelona, el Ministro de Educación y Ciencia, Juan Antonio Ortega y el secretario de Estado de Universidades e Investigación, Manuel Cobo del Rosal han sido distinguidos recientemente con la medalla de oro de la Universidad de Alcalá de Henares, según un acuerdo de su junta de gobierno. La distinción al conde de Barcelona fue impuesta por el rector Manuel Martell, durante el solemne acto de apertura del curso académico 81-82. En el transcurso del mismo, don Juan hizo entrega de la medalla al profesor Cobo del Rosal, al que la Universidad de Alcalá de Henares ha querido testimoniar así su agradecimiento por su dedicación a la misma en los últimos años.

A B S—L I N S A
LICENCIAS E INGENIERIA, S. A.
ABS PUMPEN

PRIMERA MARCA MUNDIAL EN BOMBAS SUMERGIBLES
Achiques en construcción, minería, agricultura, estaciones de bombeo de aguas residuales en sótanos, granjas e industrias.
※ SERVICIO DE ALQUILER Y VENTA
※ ASESORAMIENTO POR ESPECIALISTAS
L I N S A
Calle Cipriano de la Huerga, 14. Teléfono 251323-LEON

M.C.D.2022

DEPORTES

Suplemento semanal

EN TENERIFE: 1-1

"UN POSITIVO DE ORO" para el Palencia

Con la alineación que ya viene siendo «clásica» esta temporada, el «PALENCIA» ha mantenido en la séptima jornada y en el difícil campo del TENERIFE su imbatibilidad. — (Foto LUIS)

CHAPARRO ABRIO EL MARCADOR

EL PUBLICO SE ENFADO CON EL ARBITRO

(Páginas 6 y 7)

Primera División

Pasó dificultades el árbitro en Pamplona

(Páginas 3, 4 y 5)

Tercera División

MALA JORNADA PARA LOS EQUIPOS PALENTINOS

(Página 11)

REGIONAL PREFERENTE

Cuatro tarjetas rojas en el partido Herrera-Villamuriel

(Página 7)

M.C.D.2022

LA LIGA FUTBOLISTICA

Resultados y clasificaciones

PRIMERA DIVISION

Resultados:

Osasuna - Ath. Bilbao 0-2
Español - R. Madrid 1-0
Valencia - Betis 2-1
Zaragoza - Cádiz 2-1
Hércules - Las Palmas 3-0
Sevilla - Gijón 0-0
At. Madrid - Castellón 3-0
R. Sociedad - Barcelona ... 1-1
Valladolid - Santander 0-0

CLASIFICACION

	J.	G.	E.	P.	F.	C.	Ptos.
1.—R. Sociedad	7	5	2	0	14	3	12+4
2.—Barcelona	7	5	1	1	21	7	11+5
3.—Zaragoza	7	4	2	1	9	6	10
4.—Osasuna	7	4	2	1	11	8	10+2
5.—At. Madrid	7	4	0	3	12	7	8
6.—Hércules	7	4	0	3	15	10	8
7.—R. Madrid	7	3	2	2	10	8	8+2
8.—Valencia	7	3	1	3	7	9	7—1
9.—Santander	7	3	1	3	10	11	7+1
10.—Gijón	7	3	1	3	7	8	7+1
11.—Valladolid	7	2	2	3	8	11	6—2
12.—Las Palmas	7	2	2	3	8	12	6
13.—Cádiz	7	3	0	4	7	14	6
14.—Ath. Bilbao	7	3	0	4	8	11	6+2
15.—Español	7	2	1	4	6	9	5—3
16.—Betis	7	2	0	5	7	9	4—2
17.—Sevilla	7	1	2	4	6	11	4—4
18.—Castellón	7	0	1	6	4	20	1—5

PARTIDOS PARA LA PROXIMA JORNADA

Ath. Bilbao - Valladolid
R. Madrid - Osasuna
Betis - Español
Cádiz - Valencia
Las Palmas - Zaragoza
Gijón - Hércules
Castellón - Sevilla
Barcelona - At. Madrid
Santander - R. Sociedad

Segunda División

Resultados:

Coruña - Celta 1-1
Sabadell - At. Madrileño ... 4-2
Rayo Vallecano - Málaga ... 1-3
Oviedo - Alavés 1-0
Murcia - Elche 1-1
Linares - Salamanca 1-2
Córdoba - Burgos 1-0
Castilla - Levante 3-1
Getafe - Huelva 2-2
Almería - Mallorca 3-1

CLASIFICACION

	J.	G.	E.	P.	F.	C.	Ptos.
1.—Salamanca	7	5	0	2	13	5	10+[illegible]
2.—Elche	7	4	2	1	9	4	10+4
3.—Castilla	7	4	2	1	10	5	10+2
4.—Málaga	7	4	2	1	13	7	10+4
5.—Almería	7	3	3	1	6	3	9+1
6.—Murcia	7	4	1	2	11	7	9+1
7.—Celta	7	3	3	1	15	10	9+3
8.—Burgos	7	3	2	2	10	7	8+2
9.—Sabadell	7	2	4	1	11	11	8
10.—Mallorca	7	3	1	3	10	7	7+1
11.—Coruña	7	2	3	2	6	5	7—1
12.—Huelva	7	2	3	2	8	7	7+1
13.—Rayo Vallecano	7	3	1	3	10	11	7—1
14.—Oviedo	7	3	0	4	9	10	6—2
15.—Córdoba	7	1	4	2	6	13	6—2
16.—Linares	7	2	1	4	5	11	5—3
17.—Levante	7	2	0	5	4	14	4—2
18.—Alavés	7	1	1	5	8	12	3—3
19.—At. Madrileño	7	1	1	5	6	13	3—3
20.—Getafe	7	0	2	5	6	14	2—6

PARTIDOS PARA LA PROXIMA JORNADA

Celta - Almería
At. Madrileño - Coruña
Málaga - Sabadell
Alavés - Rayo Vallecano
Elche - Oviedo
Salamanca - Murcia
Burgos - Linares
Levante - Córdoba
Huelva - Castilla
Mallorca - Getafe

SEGUNDA DIVISION "B"

GRUPO PRIMERO

Resultados:

Lérida - San Sebastián 2-0
Barcelona At. - Erandio 1-1
Alcalá - Mirandés 3-0
Gijón At. - C. Leonesa 1-1
Endesa-Andorra - Ensidesa ... 4-2
Tenerife - PALENCIA 1-1
Sestao - Huesca 0-0
Baracaldo - Logroñés 4-1
Bilbao Ath. - Compostela ... 4-0
Zamora - Ferrol 2-0

CLASIFICACION

	J.	G.	E.	P.	F.	C.	Ptos.
1.—Zamora	7	5	2	0	8	1	12+4
2.—Tenerife	7	5	1	1	13	4	11+3
3.—Baracaldo	7	3	4	0	10	4	10+2
4.—PALENCIA	7	3	4	0	10	5	10+4
—Endesa	7	4	2	1	14	7	10+2
6.—Bilbao Ath.	7	3	2	2	12	6	8
7.—Barcelona At.	7	2	4	1	12	10	8
8.—Gijón At.	7	3	2	2	13	11	8
9.—Erandio	7	2	4	1	7	7	8+2
10.—Compostela	7	3	1	3	9	9	7+1
11.—Leonesa	7	2	2	3	9	9	6
—Alcalá	7	2	2	3	7	7	6—2
13.—Lérida	7	3	0	4	9	13	6—2
14.—Logroñés	7	2	2	3	8	12	6
15.—Sestao	7	2	2	3	5	9	6—2
16.—Ferrol	7	1	3	3	5	10	5—1
17.—San Sebastián	7	1	2	4	8	11	4—2
18.—Huesca	7	1	2	4	4	9	4—2
19.—Ensidesa	7	0	3	4	3	11	3—3
20.—Mirandés	7	0	2	5	2	13	2—4

PARTIDOS PARA LA PROXIMA JORNADA

San Sebastián - Zamora
Erandio - Lérida
Mirandés - Barcelona At.
C. Leonesa - Alcalá
Ensidesa - Gijón At.
PALENCIA - Endesa
Huesca - Tenerife
Logroñés - Sestao
Compostela - Baracaldo
Ferrol - Bilbao Ath.

GRUPO SEGUNDO

Resultados:

Tarragona - Granada 0-0
Tarrasa - Ceuta 2-1
Vall d'Uxó - Badajoz 1-1
Ibiza - Jaén 3-4
Las Palmas At.-Cartagena ... 0-2
San Fernando - Lorca 2-1
Jerez - Algeciras 1-0
Antequerano - Torrejón 3-1
Andorra - Calvo Sotelo 1-0
Portuense - Reus 1-1

CLASIFICACION

	J.	G.	E.	P.	F.	C.	Ptos.
1.—Tarrasa	7	5	0	2	16	9	10+2
2.—Jerez	7	5	0	2	11	7	10+2
3.—San Fernando	7	5	0	2	10	7	10+2
4.—Andorra	7	4	1	2	13	7	9+1
5.—Antequerano	7	4	0	3	9	5	8
6.—Cartagena	7	3	2	2	8	8	8+2
7.—Granada	7	2	3	2	9	7	7+1
8.—Algeciras	7	3	1	3	7	7	7+1
9.—Torrejón	7	3	1	3	9	10	7+1
10.—Calvo Sotelo	7	2	3	2	5	6	7+1
11.—Ibiza	7	3	1	3	10	13	7—1
12.—Portuense	7	2	3	2	3	6	7—1
13.—Reus	7	1	4	2	7	8	6
14.—Lorca	7	2	2	3	6	7	6
15.—Vall d'Uxó	7	2	2	3	6	8	6—3
16.—Badajoz	7	2	2	3	6	10	6
17.—Ceuta	7	2	1	4	10	11	5—1
18.—Jaén	7	2	1	4	8	11	5—1
19.—Tarragona	7	2	1	4	3	5	5—3
20.—Las Palmas At.	7	1	2	4	8	12	4—4

PARTIDOS PARA LA PROXIMA JORNADA

Granada - Portuense
Ceuta - Tarragona
Badajoz - Tarrasa
Jaén - Vall d'Uxó
Cartagena - Ibiza
Lorca - Las Palmas At.
Algeciras - San Fernando
Torrejón - Jerez
Calvo Sotelo - Antequera
Reus - Andorra

Tercera División

GRUPO OCTAVO

Resultados:

Astorga - Salmantino 3-2
GUARDO - Arandina 2-2
Benavente - Ponferradina ... 1-0
Laguna - V. DE BAÑOS ... 2-0
Toresana - Ciudad Rodrigo 4-1
Medinense - Béjar Ind. ... 1-1
Valladol. Pr.-C. Leonesa Pr. 4-0
Bembibre - Ejido 0-0
Cacabelense - Toreno 0-4
Salas - Fabero 1-1

CLASIFICACION

	J.	G.	E.	P.	F.	C.	Ptos.
1.—Valladolid Prom.	8	5	3	0	23	1	13+[illegible]
2.—Toresana	8	5	3	0	15	4	13+[illegible]
3.—Bembibre	8	4	3	1	10	4	11+[illegible]
4.—Salmantino	8	4	2	2	13	8	10+[illegible]
5.—Astorga	8	4	1	3	16	10	9+1
—Benavente	8	4	1	3	16	10	9+1
7.—Béjar	8	3	3	2	6	5	9+1
8.—Arandina	8	4	1	3	14	12	9+1
9.—Ponferradina	8	3	2	3	12	8	8
10.—Laguna	8	3	2	3	9	8	8
11.—V. DE BAÑOS	8	4	0	4	11	11	8
—GUARDO	8	2	4	2	10	10	8
13.—Salas	8	3	2	3	9	15	8
14.—Toreno	8	3	1	4	11	19	[illegible]
15.—Medinense	8	2	2	4	8	11	[illegible]
16.—Fabero	8	2	2	4	8	13	[illegible]
17.—Ciudad Rodrigo	8	3	0	5	9	21	[illegible]
18.—Ejido	8	0	5	3	3	11	[illegible]
19.—C. Leonesa Pr.	8	1	2	5	6	17	[illegible]
20.—Cacabelense	8	1	1	6	4	15	[illegible]

PARTIDOS PARA LA PROXIMA JORNADA

Astorga - GUARDO
Arandina - Benavente
Ponferradina - Laguna
V. DE BAÑOS - Toresana
Ciudad Rodrigo - Medinense
Béjar Ind. - Valladolid Pr.
C. Leonesa Pr. - Bembibre
Ejido - Cacabelense
Toreno - Salas
Salmantino - Fabero

Regional Preferente

GRUPO «A»

Resultados:

R. Lermeño - AGUILAR 3-4
Briviesca - Jar 2-2
Trespaderne - Universitario 0-0
Olmedo - Rondilla 0-1
Rácing Vall. - G. E. Renault 0-2
Roa - Burgos Prom. 2-2
HERRERA - VILLAMURIEL 3-1
Tudela - DUEÑAS 1-1
Descansó el CRISTO OLIMPICO

CLASIFICACION

	J.	G.	E.	P.	F.	C.	Ptos.
1.—G. E. Renault	6	5	1	0	19	4	11+[illegible]
2.—CRISTO OLIMP.	6	4	2	0	18	3	10+[illegible]
3.—Rondilla	6	5	0	1	10	4	10+[illegible]
4.—Burgos Prom.	7	3	3	1	15	9	9+[illegible]
5.—Briviesca	7	3	3	1	10	8	9+[illegible]
6.—Universitario	6	3	2	1	15	9	8
7.—HERRERA	7	3	2	2	11	16	7—[illegible]
8.—Lermeño	6	3	1	2	14	10	6+[illegible]
9.—AGUILAR	5	2	2	1	7	6	6
10.—Jar	6	1	4	1	8	7	[illegible]
11.—Olmedo	7	1	4	2	7	11	[illegible]
12.—Trespaderne	7	2	1	4	10	11	[illegible]
13.—Roa	6	1	2	3	9	14	[illegible]
14.—Tudela	7	1	2	4	10	20	[illegible]
15.—VILLAMURIEL	7	1	1	5	5	10	[illegible]
16.—Rácing Valladol.	7	1	1	5	6	14	[illegible]
17.—DUEÑAS	7	0	1	6	4	22	[illegible]

PARTIDOS PARA LA PROXIMA JORNADA

AGUILAR - Tudela
Jar - Rácing Lermeño
Universitario - Briviesca
Rondilla - Trespaderne
G. E. Renault - Olmedo
CRISTO OLIMP. - Rácing Vall.
VILLAMURIEL - Roa
DUEÑAS - HERRERA
Descansa el Burgos Prom.

M.C.D.2022

PRIMERA DIVISION

Perdió el Real Madrid en Sarriá

Se notó la falta de STIELIKE y SANTILLANA

El Español logró una trabajada victoria

ESPAÑOL, 1; R. MADRID, 0

Barcelona, 25 (Efe).—El Español venció por 1-0 al Real Madrid en partido jugado esta tarde en Sarriá, correspondiente a la séptima jornada del Campeonato Nacional de Liga de primera división.

Los primeros cuarenta y cinco minutos finalizaron con el 1-0 que posteriormente sería definitivo.

A las órdenes del colegiado balear Bartolomé Riera Morro, los equipos presentaron los siguientes alineaciones:

Español: Custer; Escalza, Corominas, Molinos, Canito, Aifuch, Diez, Zúñiga, Carlos, Urbano y Marañón.

Sustituciones: Al iniciarse la segunda parte Arabi, que estuvo muy combativo, suplió al desangelado Diez, muy incisivo en la primera parte y a los 32 minutos del mismo periodo, Vilches suplió a Zúñiga para cohesionar el centro del campo.

Real Madrid: Miguel Angel; Cortés, Camacho, Gallego, Del Bosque, Juanito, Angel, Pineda, García Hernández e Isidro.

Sustituciones: Al empeazr el segundo tiempo Ito, el mejor del Real Madrid en este periodo, suplió al desangelado Juanito y a los 18 minutos, Carcelén sale en la demarcación de Del Bosque, muy lento.

Goles:

1-0. Minuto 17. Corominas, en gran jugada personal bate a Miguel Angel.

Incidencias: Campo casi lleno. Excelente entrada. Terreno en buenas condiciones, temperatura primaveral. El colegiado mostró tarjetas de amonestación a Molinos, por protestar y a Secundino Aifuch tras una dura entrada sobre Pineda. A los 28 minutos de la segunda parte el Madrid se quedó con 10 hombres por lesión de Pineda quien, muy castigado en la clavícula por dos entradas de Aifuch, se la rompió definitivamente al intentar rematar en posición forzada un balón peligroso. Numerosa presencia de aficionados blancos en los graderíos.

Comentario: Justa, aunque apretada y dificultosa victoria del Español ante un Real Madrid que decepcionó en Sarriá. Salvo algunas cosas de Del Bosque, agotado por el fuerte ritmo del encuentro, la capacidad de combate de Pineda, lesionado por el duro marcaje de Aifuch y la habilidad de Ito, que dio un recital en la segunda parte, haciendo olvidar a Juanito, una sombra del gran jugador que otras temporadas visitara Sarriá, el Madrid ofreció un perfil gris, sin imaginación, reiterativo en el pase horizontal y con escasa verticalidad, quizás acusando las bajas de Santillana y Stielike.

Por su parte, el Español jugó un encuentro muy conservador, ayudado por el tempranero gol de Corominas en una jugada individual realmente sensacional. La cobertura españolista, muy reforzada, no tuvo prácticamente ningún fallo y Custer realizó dos paradas que detuvieron balones con marchamo de gol. Sin hacer un encuentro deslumbrante, el Español contó hoy con la fuerza de Urbano y Zúñiga como interiores y más tarde Vilches, quienes aguantaron perfectamente los esquemas de ataque del Real Madrid y su fútbol fue lo suficientemente serio y trabajador como para hacerse acreedor al triunfo.

Mal partido en ZARAGOZA con apurada victoria local

Mereció el empate el Cádiz

ZARAGOZA, 2; CADIZ, 1

Zaragoza, 25 (Efe).—El Real Zaragoza ha vencido al Cádiz por dos goles a uno en encuentro de primera división disputado esta tarde en La Romareda.

La primera parte ha finalizado ya con este resultado definitivo.

Ha dirigido el partido el árbitro catalán Esquerdo Guerrero, que ha estado mal, perjudicando notablemente al Cádiz al ignorar un penalty de Morgado a Mané en el minuto 43 de la primera parte. Además no ha aplicado en ningún momento la ley de la ventaja y ha estado mal asistido por sus compañeros en las bandas.

Alineaciones:

Zaragoza: Irazusta; Casuco, ...unegui, Camus, Morgado, ...rortu, Alonso, Guerri, Amarilla, Señor y Valdano.

Cádiz: Bocoya; Juan José, Ama..., Linares, Hugo Vaca, Dosantos, Mané, Escobar (Manolito), ...quet, Mejías y Luque.

Goles:

1-0. Minuto 22. Centro hacia ... de Alonso desde la banda derecha y Valdano de fuerte chut ... el centro de la portería bate a Bocoya.

2-0. Minuto 37. Centro-chut de Valdano que pega en el pie derecho de Juan José, cambiando la trayectoria del balón y descolocando al meta visitante.

2-1. Minuto 38. Falta desde 40 metros que saca directamente Hugo Vaca, el balón pega en el ...ro de Amarilla, situado en la barrera desviándolo a la red ante la pasividad de Irazusta.

Desastroso encuentro el que han ofrecido el Zaragoza y el Cádiz, que afortunadamente para los locales ha terminado con la victoria, pero desde luego lo más justo hubiera sido un reparto de puntos, ya que el Zaragoza, si en el primer tiempo ha dominado y ha creado peligro sin fuerza en el remate, en la continuación ha sido el Cádiz el que ha mandado sobre el terreno de juego, pero no ha visto el fruto deseado del presing realizado.

Los comienzos de la primera mitad fueron de bueno, pero escaso fútbol por parte del Zaragoza, con un Cádiz defendiéndose de los ataques maños que no encontraban el camino del gol hasta que ha llegado el primero en el minuto 22 al que ha seguido una reacción del conjunto gaditano, pero nuevamente ha sido el Zaragoza el que se ha adelantado en el marcador para pasar al minuto siguiente, en el 38, a acortar distancias el Cádiz, lo que ha motivado el nerviosismo total en las filas del equipo zaragocista.

En el segundo tiempo ha seguido con ese nerviosismo y torpeza por parte de los locales del que se ha aprovechado el Cádiz para dominar y mandar en el terreno de juego, pero no para hacerlo efectivo de cara al marcador, cosa que hubiera sido justa.

PRECIOS UNICOS

BOLSOS VESTIR LONA	795 Ptas.
» » SEÑORA	895 »
» » PIEL. NOVEDAD	1.995 »
» » » JUVENIL	995 »
PARAGUAS PLEGABLE CABALLERO y SEÑORA	795 »
ZAPATOS SEÑORA PIEL	2.995 »
ZAPATOS CABALLERO TAFILETE PISO SUELA	2.895 »

NUEVA SECCION DE:

MARIN •• Plaza •• Mayor

MARIN •• SPORTS •• C./ Mayor

Partido de trámite del ATLETICO DE MADRID ANTE UN CASTELLON MUY FLOJO

A. MADRID, 3; CASTELLON, 0

Madrid, 25 (Efe).—El Atlético de Madrid venció al Club Deportivo Castellón por tres goles a cero, en partido correspondiente a la séptima jornada de primera división de fútbol, disputado esta tarde en el estadio «Vicente Calderón», de la capital de España.

Al descanso se llegó con un gol.

Arbitró el colegiado andaluz Navarrete, bien en líneas generales, aunque se equivocó en ocasiones en la aplicación de la ley de la ventaja. Enseñó tarjetas amarillas a los castellonenses Oscar Ferrero y Navarro, a los 31 y 76 minutos, respectivamente.

Alineaciones:

Atlético de Madrid: Navarro; Marcelino, Arteche, Ruiz, Julio Alberto; Minguez, Quique, Dirceu; Marcos, Cabrera (Rubén Cano) y Rubio.

Castellón: Castell; Ibeas, Pulido, Ferrer, Navarro; Pérez Contreras, Conde, Durán (Beltrán), Planelles; Miguel y Oscar Ferrero.

1-0. 43 minutos. Dirceu recoge, fuera del área, un balón rebotado; para con el pecho y chuta, marcando a la izquierda del meta.

2-0. 65 minutos. Marcos, también desde fuera del área, larga un trallazo, que se cuela en la meta de Castell.

3-0. 74 minutos. Rubén Cano, dentro del área, sortea a dos contrarios y dispara, sobre la salida de Castell, a gol.

Tarde fresca, terreno en buenas condiciones y unos treinta mil espectadores.

Poca historia tuvo el encuentro de hoy en el Vicente Calderón, si se exceptúan los tres goles, todos ellos de excelente factura.

El Atlético de Madrid, sin realizar ni mucho menos un buen encuentro, superó por completo al Castellón, que se mostró como un equipo muy flojo atrás, débil en el centro del campo y nulo en ataque, hasta el punto que llegó en cuatro ocasiones solamente a la portería de Navarro y sólo tiró a puerta en una ocasión, sin mucho peligro.

Los madrileños, que derrocharon fuerza física, pusieron cerco a la meta visitante y consiguieron tres goles, que pudieron haber sido bastantes más de no mediar la imprecisión en casi todas sus acciones de ataque.

Destacaron por los rojiblancos Dirceu —solo toda la tarde— Marcos y Marcelino, mientras por el Castellón solamente se salvaron Durán y Ferrero.

Ω OMEGA

Omega De Ville Quartz.
Precioso como el tiempo, preciso como el cuarzo, prestigioso como Omega.

MEGINO
JOYERO

Mayor, 34 - Don Sancho, 1 - PALENCIA

M.C.D.2022

PRIMERA DIVISION

Sin goles en VALLADOLID

MONCALEAN, EL PORTERO SANTANDERINO, FUE LA FIGURA DE LA TARDE

REAL VALLADOLID, 0
R. DE SANTANDER, 0

Valladolid, 25 (Efe).—El Real Valladolid empató a cero goles ante el Racing de Santander en partido de Liga correspondiente a la primera división.

El Estadio José Zorrilla registró una buena entrada con algunos seguidores montañeses.

Dirigió el encuentro el colegiado catalán Miguel Pérez, que se mostró muy poco autoritario y siguió el juego del Racing tanto en las pérdidas de tiempo como en algunas duras entradas. Mostró tarjetas amarillas a Santos y Minguela, del Valladolid y a Piru, del Racing.

Alineaciones:

Real Valladolid: Fenoy, Pepin, Gilberto, ucas, Jorge, Santos, Joaquín, Moré, Gail, Minguela y Rusky.

Racing de Santander: Moncaleán, Castaños, Sañudo, Preciados, Bernard, Mantilla, Pedraza, Angulo, Verón (Chirí), Quique y Piru.

Partido soporífero el que hemos presenciado esta tarde, ya que el Real Valladolid a pesar de que dominó intensamente todo el partido y en especial en la segunda mitad, en ningún momento pudo pasar la cerrada defensa racinguista que se empleó con gran fortaleza y una gran disciplina en los marcajes. El equipo vallisoletano disfrutó de numerosas oportunidades para marcar, pero los delanteros continúan con su ceguera y fueron incapaces de batir a Moncaleán, la figura del encuentro.

Destacaron en el Valladolid Minguela y Gail, por el Rácing de Santander, sobre todos, Moncaleán, seguido por Bernal y Verón.

Otro pésimo partido del Sevilla

El SPORTING DE GIJON se limitó a defenderse y a ambos equipos les faltó remate

SEVILLA, 0; R. GIJON, 0

Sevilla, 25 (Efe).—El Sevilla y el Sporting de Gijón han empatado a cero goles en partido de fútbol de primera división, disputado esta tarde en el «Sánchez Pizjuán».

Dirigió el partido el colegiado cántabro Sánchez Arminio. Dejó sin sanción un derribo de Magdaleno en el área asturiana por parte del portero gijonés. No amonestó a ningún jugador.

Alineaciones:

Sevilla: Buyó, Blanco, Nimo, Alvarez, Juan José; Choya, Juan Carlos, Pintinho, Ruda; Magdaleno y Santi. A los 20 minutos del segundo tiempo, César sustituyó a Ruda.

Spórting de Gijón: Claudio; Redondo, Maceda, Jiménez, Cundi; Uría, Joaquín, Andrés Mesa; Pedro y Gómez. A los 40 minutos de partido Abel sustituyó a Mesa y a los 67, Urrestu a Pedro.

Tres cuartos de entrada y te-rreno de juego en buenas condi-ciones. Los últimos veinte minu-tos se jugaron con luz artifi[cial].

El empate a cero goles justi[fi]ca la falta de remate de los [dos] equipos, pues el partido, con [li]gero predominio territorial [del] Sevilla, se ha caracterizado [por] la casi ausencia de remate, [es]pecialmente por parte del Sev[illa] que jugó algo más avanzado.

Los asturianos congelaron [el] juego cuando les interesó y [en] ningún momento pasaron por ver-daderos apuros, como no fuer[a] en los acosos de Magdaleno. [Pe]ro el Sevilla jugó sin sentido [de] la ofensiva, perdido en tejer [y] destejer en el centro del camp[o]. La única clara ocasión del [par]tido fue precisamente para [el] Spórting, cuando faltaba un [mi]nuto, en colada de Urrestu c[uyo] centro remató fuera Gómez [solo] ante Buyó.

El Sevilla ha jugado pésima-mente. Sin problemas en su [co]bertura por el retraso de lí[nea] de los visitantes, pero sin ide[as] en la zona ancha ni de cara [al] marco contrario. El resultado [de] empate puede considerarse ju[sto].

Destacaron por el Sevilla A[l]varez y si acaso Juan José y [por] el Spórting de Gijón, Maced[a], Cundi, Joaquín y Andrés.

REBAJA EN LOS PRECIOS Y BUENA ENTRADA EN EL RICO PEREZ

Claro triunfo del HERCULES sobre la U. D. LAS PALMAS

HERCULES, 3; LAS PALMAS, 0

Alicante, 25 (Efe).—El Hércules derrotó por el amplio tanteo de tres goles a cero a la U. D. Las Palmas, en partido de fútbol de primera división, disputado hoy en el estadio «Rico Pérez».

Al descanso se llegó con ventaja del Hércules por un gol a cero.

Alineaciones:

U. D. Las Palmas: Pérez; Estévez, Maye, Toledo (Gerardo), Felipe, Benito, Julio, Noll, Fortunato, Savedra (Farías) y Juani.

Hércules: Tomaszewsky; Serrat, Cartagena, Albadalejo, Baena, Aracil, Abad, Muller, Herbera, Santi (Muñuz) y Vidal.

[Arbitraje]: Dirigió el encuenro el colegiado asturiano Gutiérrez Fernández, que tuvo una buena actuación. Mostró tarjeta amarilla a Estévez y Albadalejo, en el segundo tiempo.

Goles:

1-0. Minuto 20. Centró Aracil desde la derecha, no se enendió la defensa canaria y Abad, desde cerca batió a Pérez.

2-0. Minuto 47. Centró Aracil desde la derecha, recibió el baón Herbera, se trabó con él, pero al final remató cruzado al fondo de las mallas.

3-0. Minuto 63. Jugada de contraataque iniciada por Aracil, su centro lo remató Abad, rechazó en corto la defensa visitante y Herbera, con facilidad, envió el balón a la red.

Ha sido un acierto la decisión del Hércules de rebajar el precio de las localidades, porque así pudo el "Rico Pérez" registrar tres cuartos de entrada en una tarde primaveral con sol radiante y excelente temperatura. La entrada más cara costaba 1.000 pesetas y la más barata 400; había precios especiales para las mujeres, a 200 pesetas y para niños, a 50 pesetas.

El partido tuvo un ambiente propicio y aunque el juego no fue de calidad en la primera parte, porque con un dispositivo claro de 4-4-2 en los dos equipos, el juego se desarrolló en el centro del campo y el amontonamiento de los jugadores hizo que las jugadas no fueran claras, las entregas de balón no fueran precisas. Siempre se jugó al contraataque y en éste tuvo ventaja el Hércules, que abrió el juego más por las alas. Aracil y Abad fueron una constante pesadilla para la defensa de la U. D. Las Palmas.

El segundo tiempo fue distinto. Casi de salida marcó el Hércules su segundo tanto y cuando subió el tercero al marcador, el equipo de Las Palmas quedó desarbolado, sin fuerza ni recursos para reaccionar y el Hércules jugó a placer, dominando el centro del campo y llevando a mal traer a la defensa canaria, que pudo haber encajado más goles, si la suerte hubiera acompañado a los artilleros alicantinos.

Hubo ocasiones para Müller, que estrelló el balón en el poste y poco después Herbera, sólo ante Pérez, falló el disparo y salió el balón fuera.

Destacaron por la U. D. Las Palmas Maye, Benito y Saavedra y por el Hércules, Tomaszensky, Cartagena, Aracil y Santi y Muller.

DIARIAMENTE
en «OPTICA RAMOS», UN OPTICO CONTACTO LOGO LE ATENDERA SUS CONSULTAS SOBRE LENTES DE CONTACTO

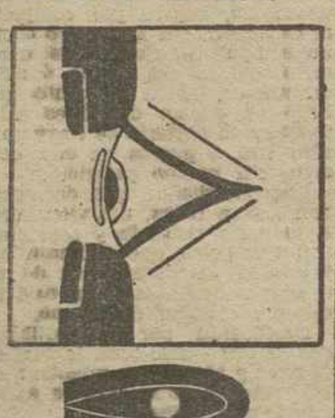

RAMOS

QUINIELA GANADORA

8 VARIANTES

1 Osasuna - Ath. Bilbao ...	2
2 Español - R. Madrid	1
3 Valencia - Betis	1
4 Zaragoza - Cádiz	1
5 Hércules - Las Palmas ...	1
6 Sevilla - Gijón	X
7 At. Madrid - Castellón ...	1
8 R. Sociedad - Barcelona	X
9 Valladolid - Santander ...	X
10 Coruña - Celta	X
11 Rayo V. - Málaga	2
12 Oviedo - Alavés	1
13 Murcia - Elche	X
14 Linares - Salamanca	2

SEAT 127
POR 11.700 PTS. AL MES.

Aproveche la posibilidad de tener un Seat 127, pagándolo a su comodidad. Elija la versión que más le convenga, con 2, 3 o 5 puertas; gasolina normal (43 CV. DIN) o súper 52 CV DIN). Y doble garantía de un año. Venga a cualquier concesionario Seat e infórmese de las condiciones especiales de venta y financiación, válidas hasta el 31 de Octubre de 1981.

NADA MAS FACIL.

Red de Concesionarios Seat
SEAT
Cuidamos de su coche. Cuidamos de usted.

M.C.D.2022

PRIMERA DIVISION

ESCANDALO EN EL SADAR

GANO (0-2) EL ATHLETIC DE BILBAO

LA AFICION NAVARRA PROTESTO AIRADAMENTE LA ACTUACION DEL ARBITRO ANDUJAR OLIVER

...SUNA, 0; ATH. BILBAO, 2

Pamplona, 25 (Efe). — El ...tic de Bilbao venció al Osa... por dos goles a cero en el ...entro de primera división, ...ado esta tarde en el esta... de El Sadar de Pamplona. Al ...nso se llegó con la ventaja ...a de un gol a cero.

...n lleno en las gradas y el ...osasunista recaudó cerca de 14 millones de pesetas, ya que ...medio día de ayuda al club. ...largo del encuentro y sobre ... tras la anulación del gol ...nista y la expulsión del ca... Echevarría, cayeron dife... objetos al terreno de jue... En el minuto 43 de la segun... parte el colegiado andaluz An... Oliver hizo que se retira... algunas almohadillas del te... de juego, deteniéndose el ...ido cuando a lo largo de esta ...nda parte se había jugado ...objetos y almohadillas sobre ...sped.

...te la lluvia de almohadillas ...posteriormente cayeron, el ...ado decretó el final del en...tro.

Alineaciones:

Osasuna: Vicuña; Macua, Castañeda, Lecumberri (Balin), esparza, Dioni (Bayona), Iriarte, Lumbreras, Echeverria, Iriguibel y Martin.

Athlétic de Bilbao: Zubizarreta; Tirapu, Goicoechea, Bolaños, Núñez, Gallego (Liceranzu), De Andrés, Rojo, Dani, Noriega (Sarabia), Argote.

Arbitro: El colegiado andaluz señor Andújar Oliver, que estuvo muy mal. Anuló un gol a Iriguibel en el minuto 45 por supuesto fuera de juego y expulsó al capitán Echeverria por dirigirse a él. Mostró tarjetas amarillas a Macua, Esparza, Lumbreras, Bolaños y Argote.

Goles: 0-1. Minuto 31. Rápido contraataque por la izquierda de Argote con centro que remata Noriega a la red.

0-2. Minuto 88. Nueva jugada de Argote por la izquierda con centro que no logra atrapar Vicuña y Dani remata a puerta vacía.

Se provocó un gran escándalo esta tarde en el estadio del Sadar, por la protesta de los aficionados pamplonicas motivada por la actuación del árbitro.

El encuentro fue malo técnicamente, aunque la entrega por ambas partes fue total. El Bilbao supo plantear el encuentro y se vio favorecido al quedar Osasuna con diez jugadores durante toda la segunda parte.

EL ARBITRO SALIO DEL CAMPO EN UN FURGON DE LA POLICIA NACIONAL

Pamplona, 25 (Efe).—El colegiado señor Andújar Oliver y sus dos jueces de línea tuvieron que salir del estadio de El Sadar en un furgón de la Policia Nacional al finalizar el encuentro entre Osasuna y el Athlétic de Bilbao.

Un grupo de más de 500 personas esperaban junto a la puerta de vestuarios la salida del colegiado. Pasada hora y media de la finalización del encuentro y ante la persistencia de este grupo de personas, se optó por sacar del estadio al señor Andújar y a sus ayudantes protegidos por la fuerza pública, sin que se registrara ningún incidente.

...anó el VALENCIA sin merecerlo

...BETIS JUGO UN BUEN PARTIDO EN EL "LUIS CASANOVA"

...ALENCIA, 2; BETIS, 1

...lencia, 25 (Efe).—El Valen... derrotó por dos goles a uno ...Betis de Sevilla en partido ...tbol de primera división ju... en el estadio «Luis Casa...va».

...descanso se llegó con ven... valencianista por un gol a ...

...neaciones:

...lencia: Sempere; Carrete ..., Botubot, Cerveró (Ro...), Tendillo, Castellanos, ..., Solsona, Weltzl, Arnes... y Pablo.

...tis: Esnaola; Bizcocho, Gor..., Francis, Peruena, López ...), Parra, Casado, Rincón, ...ñosa y Moyano (Tello).

...bitro: El señor Jaramillo ...ez, del Colegio norteafri... Regular. Mostró tarjetas ...illas a López y Carrete.

...les:

... Minuto 21. Centro de Bo..., que remata Solsona, repe... Esnaola y Weltzl a meta va... ...becea.

... Minuto 52. Gran jugada de ...llo por la izquierda, que ...ina con un centro que Fran... ...becea a la red.

... Minuto 81. Córner que sa... Arnessen, se produce una melé, que resuelve Botubot con un tiro a media altura.

Comentario

Betis y Valencia disputaron un encuentro jugado de poder a poder, en el que los verdiblancos llevaron casi siempre la iniciativa y lograron en muchas fases del encuentro poner en serios apuros la meta de Sempere.

El Betis se hizo acreedor, cuanto menos, al empate. Durante el primer tiempo, las fuerzas estuvieron más equiligradas, merced a la lucha entablada en el centro del campo en el que los marcajes de los visitantes ponían serios obstáculos a la labor creadora de Solsona, Arnessen y compañía.

Tuvo suerte el Valencia en la consecución de su primer gol, en jugada de carambola, en la que la defensa bética estuvo poco afortunada. Pero no fue en este tiempo cuando el Betis puso en marcha su reacción, sino tras el descanso, para ya en el minuto 49 estar Rincón a punto de marcar en un tiro parabólico que despejó con apuros Sempere.

Tres minutos después llegó la igualada. Y el Betis se lanzó a un contragolpe de forma insistente, que no le dio resultado, por puro milagro, puesto que en los minutos 68 y 75 Collado y Cardeñosa gozaron de claras oportunidades de gol. Luego llegó el gol del Valencia y con él una victoria que hay que considerarla injusta por los méritos aportados por uno y otro equipo.

Por el Valencia destacaron Carrete y Castellanos. Por el Betis, Gordillo y Cardeñosa.

...ABINETE SICOLOGICO — LOGOPEDICO
trastornos del lenguaje y del habla
...ehabilitación - Dixlexia - Dislalia, etc.
General Franco, 7 (Frente al Banco de España)
...NEXO ACADEMIA CUATRO CANTONES. Telf. 742254

SE NECESITA
TITULADO
...ARA PRODUCTOS AUXILIARES DE LA CONSTRUCCION
– Domicilio en Palencia
– Se valoran conocimientos de Inglés, etc.
– Enviar curriculum vitae al apartado 290, de León
Referencia O. E. P. 4.954

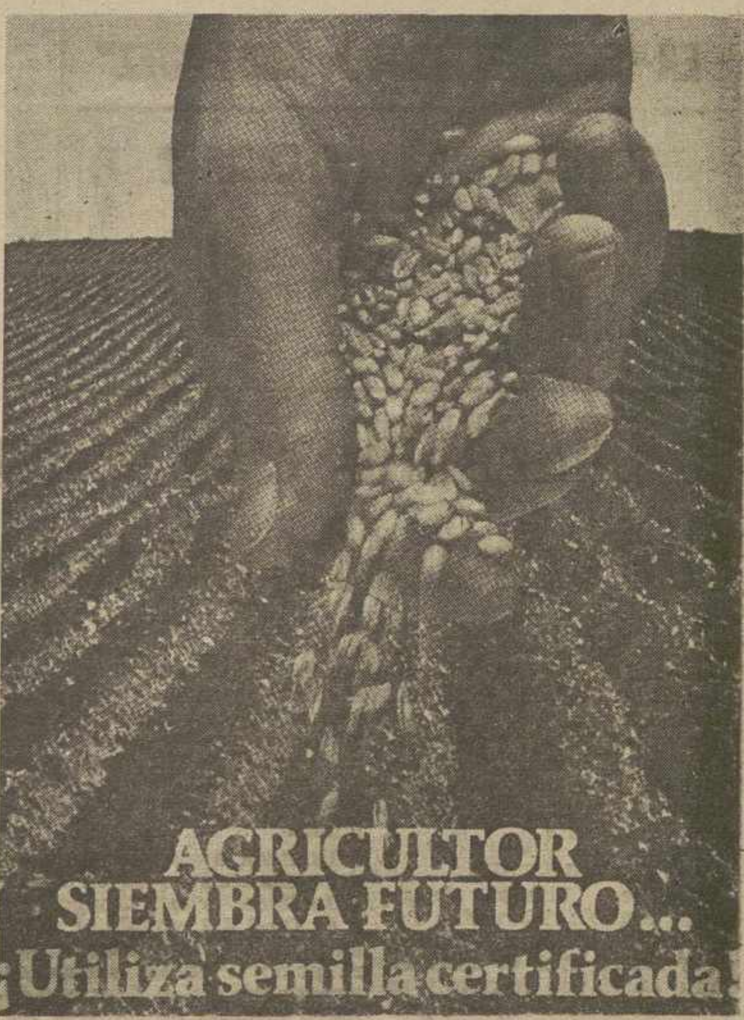

RECOMENDAMOS

TRIGOS
- ANZA
- CASTAN
- ESTRELLA
- FLORENCE AURORE
- INIA - 66
- SPLENDEUR

CEBADAS
- CARINA
- HELLAS
- PALLAS
- TRAIT D'UNION

UPROSE
unión de productores de semillas, s. a.
Don Sancho, 11. Teléfonos 74 78 90 - 74 07 45
Palencia

EN UN PARTIDO MUY DISPUTADO

El BARCELONA logró puntuar en ATOCHA

● DIEGO y QUINI marcaron los goles

R. SOCIEDAD, 1; BARCELONA, 1

San Sebastián, 24 (Efe). — La Real Sociedad y el Barcelona han empatado a un gol en partido de primera división jugado esta noche en Atocha.

La primera mitad terminó con el mismo resultado.

Arbitró el colegiado castellano Soriano Aladrén, que tuvo una buena actuación. Mostró tarjetas amarillas a Schuster (minuto 10), por entrada antirreglamentaria a López Ufarte y a Victor (minuto 14), por el mismo motivo, al medio donostiarra Alonso.

Alineaciones:

Real Sociedad: Arconada; Celayeta, Górriz, Cortabarría, Olaizola (Murillo); Alonso, Diego, Zamora; Larrañaga (Iriarte), Satrústegui y López Ufarte.

Barcelona: Artola; Ramos, Sánchez, Alesanco, Olmo; Victor, Schuster, Estella (Manolo); Simonsen, Quini y Morán (Carrasco).

Goles:

1-0. Minuto 3. Saque de esquina botado por López Ufarte. Diego, en la boca de gol, empalma un cabezazo y el balón va a las mallas.

1-1. Minuto 27. Jugada de Morán y pase a Quini, que bien colocado, cerca de Arconada, bate al meta donostiarra de un tiro raso.

COMENTARIO

Partido muy disputado el que han jugado en Atocha los dos equipos punteros. Pese al gol madrugador de la Real Sociedad, el Barcelona no se desmoralizó y sus hombres sometieron a la portería de Arconada a un duro acoso.

Esta presión constante del Barcelona en la primera mitad tuvo un resultado positivo en el gol de Quini, que enfrió el ánimo de los aficionados, aunque el partido transcurrió, desde entonces, por una fase de más emoción.

La Real Sociedad jugó bien y su extremo López Ufarte tuvo claras ocasiones de gol que pudieron desnivelar el marcador. Los cambios de juego, en la primera y segunda mitad, fueron constantes y el resultado refleja bastante bien lo que ha ocurrido en el terreno de juego. Los marcajes fueron estrechos, de hombre a hombre y los contraataques de los delanteros de ambos conjuntos controlados por las respectivas defensas.

Schuster, por el Barcelona y Cortabarria y López Ufarte, por la Real Sociedad, fueron los mejores hombres, sin olvidar la labor defensiva de Alesanco y la entrega de los 22 jugadores.

M.C.D.2022

EN EL "HELIODORO RODRIGUEZ"

TENERIFE	PALENCIA C. F.
1	1

UN "POSITIVO DE ORO"

Se adelantó el "PALENCIA" con un gol de CHAPARRO y los morados se mostraron, luego, conservadores

Fue expulsado, por doble amonestación, el tinerfeño Manolo

Santa Cruz de Tenerife, 25 (Crónica especial para DIARIO-DIA de Alvaro Castañeda, redactor deportivo de «EL DIA».

Con empate a un gol concluyó el encuentro Tenerife-Palencia disputado en la mañana del domingo en Santa Cruz de Tenerife.

ALINEACIONES

Tenerife: Alvaro; Diego, Cholo, Manolo, Marrerin; Paco, Juanito, Alberto; Juan, David y Lolín. Tras el descanso Chalo entró por Juanito y en el minuto 15 de la segunda parte Mini relevó a Juan.

Palencia: Llacer; Alonso, Fuertes, Ferrero, Joaquín; Baquero, Chaparro, Maldonado; Mediavilla, Sampedro y Javi. En el min. 31 de la segunda par te Juan sustituyó a Joaquín y en el 43 Muñoz a Chaparro.

ARBITRO

El señor Díaz Fernández, del colegio andaluz. Francamente mal mostrándose anticasero. Se ensañó con los jugadores del Tenerife en la exhibición de tarjetas que mostró a Manolo en dos ocasiones por lo que tuvo que abandonar la cancha en el minuto 30 de la segunda parte. Amonestó también a Alvaro y a Chalo. Ignoró igualmente un presunto penalty en el área palentina se ñalando falta contra el Tenerife lo que provocó las iras del público.

También amonestó al jugador visitante Joaquín, en el minuto 42 del primer tiempo.

Al final del partido el árbitro tuvo serios problemas para penetrar en los vestuarios permaneciendo en el terreno de juego después de haberse retirado los dos equipos más de 15 minutos debido al constante lanzamiento de objetos. Tuvo que hacer acto de presencia la fuerza antidisturbios para que el colegiado no sin antes con cierta dificultad penetrase en los vestuarios.

INCIDENCIAS

El «Rodríguez López» registró una gran entrada, la mejor sin duda de la presente temporada pese a que también se jugada a esa misma hora el encuentro Naútico-Barcelona de la División de Honor de baloncesto y que fue televisado en directo para todo el archipielago. Se calcula una recaudación aproximada a los dos millones de pesetas.

El Tenerife sacó un total de seis saques de esquina, tres en cada tiempo, por ninguno del Palencia.

LOS GOLES: UNO EN CADA TIEMPO

0-1. Minuto 29. Fallo de Chalo, el balón llega a Chaparro y este de tiro raso y cruzado a la derecha de Alvaro inaugura el marcador.

1-1. Minuto 25 de la segunda parte. Paco saca una falta con mucho efecto hacia Lolín que controla el balón y cruza el balón lejos de Llacer.

COMENTARIO

El Palencia sigue imbatido confirmando en el «Heliodoro Rodríguez López» su condición de favorito. Su planteamiento táctico ha sido perfecto y disciplinado, de ahí que se haya llevado con todo merecimiento un punto que muy bien pudieran haber sido los dos si el equipo castellano hubiera apretado el acelerador después de haber cobrado ventaja. Pero fue un tanto conformista ya que a raiz del gol de Chaparro mandó en el terreno de juego llegando en ocasiones a desarbolar a un Tenerife que se descompuso trás el gol, encajado, precisamente, cuando los tinerfeños habían hecho méritos más que suficientes para haber batido a Llacer. Porque los locales dispusieron de excelentes ocasiones siendo las más claras un remate de Manolo con un balón que se estrelló en el poste derecho de la meta palentina y otra ocasión de Juanito, que se encontró solo ante Llacer pero se entretuvo demasiado y dió opción al meta para que despejase el esférico.

Luego, en los minutos 28 y 29 hubo igualmente dos ocasiones a cargo de David y Manolo que fallaron de forma incomprensible. A renglón seguido el gol del Palencia que desplomó a los tinerfeños. Desde entonces la batuta del juego la llevaron los visitantes, pero sin la penetración suficiente para haber sacado mayor tajada de dominio y del desconcierto tinerfeño. Porque el bajón del Tenerife fue total llegándose al descanso con esa mínima ventaja forastera, que nada halagüeño hacia prever para los locales.

El segundo tiempo se reanudó bajo los mismo derroteros sin que valiese de nada el cambio de Juanito por Chalo. Hubo, sin embargo, otras oportunidades para los blanquiazules como un pase de David que no supo aprovechar Juan y un remate de cabeza de Chalo que paró bien Llacer y que aquel envió mal.

Cinco minutos después de producirse este lance llegó el tanto del empate que espoleó al público y por supuesto a los jugadores. Resurgió el Tenerife que ganó sobre todo con la entrada de Mini que permutó con el inoperante Juan. Y fue precisamente el propio Mini quien estuvo a punto de otorgar la victoria al cuadro canario en un disparo de lejos, minuto 40 que salvó el meta palentino desviando el balón a córner con los puños.

Ya con diez hombres por expulsión de Manolo el Tenerife tuvo poca opción pero siempre que pudo luchó y se lanzó hacia adelante, en busca de desnivelar la balanza, cosa que no logró porque el Palencia siempre se mostró sólido en la defensa, con un marcaje impecable, logrando así un positivo de oro, conquistado con todo merecimiento, porque, como hemos dicho, el equipo castellano fue muy disciplinado en su planteamiento táctico y supo adueñarse del centro del campo y amarrar a los extremos tinerfeños que eran los que más barruntaban el área visitante. Fue en definitiva el Palencia un equipo con hechuras, con fuste, sin ningún cerrojo, aunque sí estuvo un tanto conservador, especialmente en la segunda mitad. Basó su fútbol en un clásico 4-3-3, incrustando a Maldonado en la cobertura para dar mayor solidez a la línea. En la punta de ataque las acciones más peligrosas corrieron siempre a cargo de Chaparro, que trajo por la calle de la amargura a Manolo, hasta el punto de que el entrenador local Joseito tuvo que variar el orden de los marcajes pasando el internacional sub-21 Diego a ser el vigilante del extremo derecho visitante.

Por el Palencia destacaron Llacer, la defensa en bloque, el medio campo que ganó enteramente la partida a los tinerfeños y delante como ya quedó dicho Chaparro, autor precisamente del gol que le ha valido a su equipo un positivo de oro. Digamos, finalmente que el encuentro no fue brillante, pero sí tuvo emoción y un epílogo lamentable con el escándalo protagonizado por el público, descontento y disconforme con la actuación del árbitro aunque entendemos que no perjudicó tanto al Tenerife como se ha creido.

6.ª promoción
UN PISO
que puede ser suyo
compuesto por: salón-comedor
4 habitaciones
cocina
2 baños
dotado de: 2 ascensores
servicios centrales
cochera
125 metros cuadrados
en: PLAZA DE SAN JOSE, 6
EDIFICIO SAN JOSE II
VALORADO EN:
más de 5 millones
LA GRAN PROMOCION DE 1981
CAJA DE AHORROS Y PRESTAMOS DE PALENCIA

M.C.D.2022

Pasillos y Vestuarios de Tenerife

MONTES: "Creo que aquí no van a puntuar muchos equipos"
"Estoy contento con el resultado, que pienso es justo"

JOSEITO no compareció en la Sala de Prensa

...el Angel Montes, entre... del Palencia acudió de ...ato a la sala de prensa ... fue muy amable con los ...istas. Comenzo diciendo: ...or supuesto que estoy ...to con el resultado ya ...ste es un positivo con... ...do en un campo difícil ... creo que no van a pun... muchos equipos

...El Tenerife?

...a demostrado ser un conjunto, el mejor que he ...hasta ahora. Será de los ...enten al final para el ...

...Dónde radicó la clave del ... conquistado por su ...?

...o que en los marcajes. ...amos bien el centro del ... y a los extremos que ...todos han visto han re... ...o ser muy peligrosos.

...Resultado justo?

...enso que sí, pues, aun... Tenerife dispuso de bue... ...siones, nosotros nos de... ...os bien y contragolpea... siempre con peligro. De ...estro gol, que por cier... ...el primero que encaja el tinerfeño en su campo.

...Con ventaja de uno a ce... ganado el encuentro?

...principio sí, pero des... ...pretó el equipo de casa, al final un empate que nos satisface ya que se trata de un positivo conquistado ante un buen equipo.

—O—

El entrenador local Joseito no compareció en los vestuarios. Lo enrarecido del ambiente por los incidentes que se produjeron al final tal vez hayan sido las causas de que el técnico tinerfeño haya dejado sin declaraciones a los informadores.

ALVARO CASTAÑEDA

Una vez concluida la crónica nuestro compañero tinerfeño, tratando de encontrar una razón que justificara la ausencia de declaraciones del entrenador del Tenerife, Joseito, nos manifestó que posiblemente éste pudo coger cierto miedo ante el encrespado ambiente que había entonces en el "Heliodoro Rodríguez López". También nos indicó que nada de esta situación puede relacionarse con el desarrollo del partido ya que este fue correcto y se jugó con deportividad ofreciendo el público aplausos al equipo palentino cuando se retiraba a los vestuarios al términos de los 90 minutos. Los tiros, al parecer, iban contra el árbitro.

suministros y montajes
f.carro
...DAC
ORGANIZACION ...ELECTRONICA
DOCTOR CAJAL, 5 y 7
PALENCIA
MONTAJES ELECTRICOS
Contratista del Estado núm. 4.203

...SCANDALO, AL FINAL, EN ...L HELIODORO RODRIGUEZ

Un policía nacional resultó herido leve

...NTE MINUTOS ESPERO EL ARBITRO PARA PODER ENTRAR A LOS VESTUARIOS

...inal de encuentro —se... ...forma la Agencia Efe— ...cía nacional ha resul... ...erido leve al recibir el ...de un objeto lanzado por ...co que protestaba la ac... ...del árbitro.

...incidentes se produje... ...ando el árbitro del en... ...Díaz Fernández, se ne... ...tirarse a los vestuarios ... numerosos objetos con... ...es que caían al terre... ...uego.

...mpañía de sus dos jue... ...línea el árbitro se man... ...en el círculo central del ...doro Rodríguez" por espacio de veinte minutos, pero la mayor parte del público no se movió de sus asientos.

Bajo la protección de un escuadrón de la Policía Antidisturbios los colegiados pudieron ganar el vestuario, en cuyo camino fue alcanzado el mencionado policía nacional por un objeto lanzado desde la grada.

Díaz Fernández había sido protestado por el arbitraje en varias ocasiones, pero no se esperaba un desenlace de este tipo, porque sus posibles errores no fueron de importancia, finaliza "Efe" su información.

REGIONAL PREFERENTE

3-4, el AGUILAR derrotó a domicilio al LERMEÑO

● Cuatro tarjetas rojas y una amarilla en el HERRERA - VILLAMURIEL

● El DUEÑAS logró su primer punto

HERRERA, 3;
VILLAMURIEL, 1

Encuentro disputado en el Campo Municipal "El Parque", con buena entrada y tarde fría.

Se encargó del arbitraje el colegiado señor Calzón, cuyo actuación fue desafortunada perjudicando a ambos equipos. Enseñó tarjetas rojas a los jugadores herrerenses Gena y Marcelino y a los visitantes Lazcano y Gallego. Chufa también del Villamuriel, recibiría sólo la tarjeta amarilla.

A sus órdenes los equipos presentaron las siguientes alineaciones:

Herrera: Francis; José Manuel, Herrero, Garrido (Toño), Gena, Marcelino, Paco (Raúl), Pastor, Armando, Nacho I y Nacho II.

Villamuriel: Abarquero; Elices, César (Meneses), Paco, Juan Carlos, Teodoro, Gallego, Pinacho (Tomás), Chufa Lazcano y Gelo.

El Villamuriel presentó cara al equipo local y en el primer período dominó a su oponente, botando seis saques de esquina por tan sólo dos del Herrera. Jugó por las alas destacando la labor de Gallego, el mejor jugador sobre el terreno hasta su expulsión.

Sin embargo, a pesar de este dominio, el primer gol lo consiguió el Herrera a los 4 minutos de juego por mediación de Armando. Y en el minuto 43, como premio a su mejor fútbol de este primer tiempo, el visitante Paco aprovechando un fallo local establecería el empate.

En el segundo tiempo decayó el juego, aunque el Herrera ya pudo desasirse de los marcajes visitantes dando lugar a peligrosos avances. En este período, Marcelino, al ejecutar un golpe franco, obtiene el segundo gol, mientras que tan sólo a falta de 4 minutos para el término del partido es cuando llega el tercer tanto local, obra de Paco poco antes de ser sustituido.

El resultado fue justo, siendo un partido jugado de poder a poder, con coraje y tesón, destacando por el Herrera Gena, Marcelino, Nacho I y Armando, mientras que por el Villamuriel, su cuarteto defensivo, Tedoro y sobre todos, Gallego, que realizó un gran encuentro.

Mariano Cuadrado

LERMEÑO 3;
AGUILAR, 4

Importante triunfo el conseguido por el Aguilar en el feudo del Lermeño al que derrotó inapelablemente yendo siempre por delante en el marcador. Al descanso se llegó con empate a un gol.

Arbitró el colegiado Diez Lázaro. Mal, pecó de caserismo y no señaló dos penaltys cometidos por la defensa local que muy bien pudieran haber aumentado la cuenta particular del Aguilar. A sus órdenes los equipos presentaron las siguientes alineaciones:

Lermeño: Mariano; Roberto, Félix, José María, Pablo, José Carlos (Oscar), Leoncio, Martín, Luis (Jorge) y Lorenzo.

Aguilar: Rafa; Millán Revilla, Félix, De Celis, Seve, Polo, Pirri, Matallana Anastasio y Edu (Vicentín).

Los goles del partido fueron conseguidos por Pablo (2), y José los locales; y Polo (3) y Edu, por los visitantes.

Comenzó marcando el Aguilar que además, gracias a su mejor situación en el campo, logró dominar a su rival no dejando crear numerosas ocasiones de peligro. Aún así, el Lermeño, antes de retirarse a los vestuarios en el descanso, obtuvo el empate.

Pero en la reanudación, el Aguilar superó ya totalmente a su rival y volvió a adelantarse en el marcador. Poco después gracias a un lanzamiento de penalty empatarían los locales.

Vuelve a adelantarse con dos goles el Aguilar y finalmente, también de penalty, marcaría el equipo local su tercer tanto. En suma, victoria más que merecida del conjunto palentino, muy superior a su rival, con mejor fútbol y lo que es más importante, arriesgando con un planteamiento ofensivo que le ha permitido marcar cuatro goles fuera de casa, algo que no todos los equipos pueden hacer.

Bien todos sus jugadores, pero mención especial para Polo, autor de tres de los cuatro goles de su equipo.

TUDELA, 1;
DUEÑAS, 1

Jornada de éxito para el Dueñas que por fin, en lo que va de Liga, obtiene su primer punto y además dándose la circunstancia de que ha sido conseguido en un desplazamiento.

Así pues, los palentinos reducen un poco su cuenta de negativos dejándola en 5. Los muchachos del Dueñas realizaron un buen encuentro, tratando de tú a los tudelanos y mereciendo este resultado favorable que puede traer más moral a este conjunto.

MARIN-SPORTS
Y
MARIN - SPORTS - PLAZA
LES OFRECE
LAS MEJORES MARCAS DEL DEPORTE
ADIDAS, DUNLOP, NIKE, HANG-TEN, SANTILLANA, PIERO-GENTILE, LE-EQUIPE, LE COQ SPORTIF, TURBO, SPEEDO, ETC.
PRECIOS ESPECIALES PARA
EQUIPOS - COLEGIOS - AGRUPACIONES

M.C.D.2022

SEGUNDA DIVISION

Hogueras y bronca en Riazor al estropearse la iluminació

Solo MALAGA y U. D. SALAMANCA vencieron a domicil

CORUÑA, 1;
CELTA, 1

La Coruña, 25. (Efe). — Arbitró el partido el colegiado castellano, señor Jiménez Muñoz, muy autoritario. Mostró tarjetas a los 17 minutos a Suárez, por protestar; a los 11 del segundo tiempo, a Traba, por entender que había simulado una caída; a los 28, a José Luis, por entrada a Lemos. Este se revuelve y da una patada a José Luis, por lo que el árbitro le mostró tarjeta roja. A los 32, a Gómez, por entrada a Albiol y a los 39 la roja, a José Luis, por entrada a Carlos.

Alineaciones:

Coruña: Jorge; Lolo, Carreras, Moreno, Silva, Villanueva, García, Peralta, Traba, Albiol y Castro.

Tras el descanso Muñoz entró por Peralta.

Celta: Maté, Lemos, Canosa, Gelo, Gómez, Ademir, Mori, Mercader, Lucas, Suárez y Del Cura.

A los 15 minutos Mori lesionado es sustituido por Carlos, y a los 29 del segundo tiempo, Manolo entra por Suárez.

Goles:

0-1, minuto 29, jugada de Suárez con pase a Ademir, tiro de éste, para Jorge pero se le va el balón y Lucas marca.

1-1, minuto 31 del tiempo segundo, José Luis bombea sobre el área y Traba desde cerca logra el empate.

Como incidencia importante, señalar que en los últimos 20 minutos se jugaron sin apenas luz. La gente llegó a exteriorizar su protesta y encendió hogueras y macheros. El árbitro consultó con el delegado de campo en varias ocasiones pero la iluminación eléctrica no se encendió, concluyendo el partido en medio de una gran bronca del público.

El empate puede considerarse justo, ya que los equipos también igualaron a tiros en la madera —minuto 39, Villanueva y minuto 7 del segundo tiempo, ucas—, y a expulsados...

Los aficionados salieron satisfechos porque vieron a un Celta que dominó la primera parte, que se cerró muy bien en la continuación, a pesar de que el Coruña también hizo un derroche de energías en la segunda parte.

Destacaron en el Celta, Maté, Ademir, Mercader, Suárez y del Cura.

Y por el Coruña, Lolo, Moreno, Villanueva y el tesón de Traba.

R. VALLECANO, 1;
MALAGA, 3

Madrid, 25. (Efe). — Arbitró Joglar, colegiado asturiano, que dejó de sancionar algunas faltas claras, pero su labor no influyó en el resultado.

Mostró tarjetas amarillas al malagueño José y al madrileño Chuti.

Alineaciones:

R. Vallecano: Alcázar; Anero, Uceda, Alvarez, Rocamora, Benito (Juan minuto 75), Aguilar, Chuti, Pozo, Castro (Marín minuto 55) y A. Robles.

Málaga: Burgueña; Popó, Brescia, Muñoz, Nacho, Cantarutti, Rodríguez, Astorga, Gasparini (Juan Carlos minuto 83), Martín (Serrano minuto 83) y José.

Goles:

0-1, minuto 52, libre indirecto en el frontal del área rayista con cesión en corto de Martín sobre Muñoz, que marca de tiro raso ajustado al poste.

0-2, minuto 65, falta que saca Martín desde la derecha y Gasparini cruza el esférico de cabeza al fondo de la red.

0-3, minuto 76, jugada de Astorga con pase en profundidad sobre Rodríguez y tras driblar al portero, marca a puerta vacía.

1-3, minuto 83. Nacho al intentar despejar un balón bombeado sobre el área, lo introduce en propia meta.

Con un planteamiento acertado, el Málaga se ha llevado dos importantes positivos de Vallecas. El cuadro malagueño mostrando firmeza en la cobertura, controlando el juego en la parcela central, zona que dominó durante todo el partido y jugando de forma inteligente al contragolpe ha sorprendido a un Rayo decepcionante, que ha fracasado en todas sus líneas, sobre todo en el ataque, en donde tan sólo el veterano Aguilar intentó hacer algo positivo, pero falto de apoyo, sus buenos deseos se perdieron en la tierra de nadie.

Triunfo merecido del Málaga, que ha jugado con orden, marcando tres goles inapelables y además regaló el del honor al conjunto rayista, que esta mañana ha vuelto a evidenciar el sensible bajón que viene acusando en los últimos encuentros y ante un conjunto que ha jugado con un sentido más práctico, pero que tampoco arriesgó en exceso y ha vuelto a defraudar a sus seguidores.

Destacados por el Málaga, la defensa en la que sobresalió Brescia, Gasparini, Rodríguez y Astorga.

Tras el descalabro rayista de esta mañana, en el que sólo salvamos a Aguilar, el cuadro de Vallecas inicia su cuenta de negativos en la tabla.

LINARES, 1;
SALAMANCA, 2

Linares (Jaén), 25. (Efe). — El Salamanca ha vencido a domicilio al Linares por dos goles a uno, en partido disputado hoy, correspondiente a la Segunda División A.

El primer tiempo finalizó con empate a uno.

Alineaciones:

Linares: Guerrero; Ocaña, Román, Loza, Adriano, Del Barrio, Melchor, Albino, Milo, Plaza y Juanito. En la segunda parte Torres suplió a Ocaña y Bautista entró por Juanito.

Salamanca: D'Alessandro; Adán, Herrero, Miguel Angel, Becerres, Sánchez Lorenzo, Ortiz, Herrera, Orejuela, Brizzola y García Murcia.

En la segunda parte, Pedraza entró por Adán y Pepe por García Murcia.

Arbitró el colegiado catalán Casajuana. Bien en líneas generales, aunque muy protestado.

Goles:

1-0, minuto 27, penalty a Melchor que lanza y marca Milo.

1-1, minuto 31, buena jugada del Salamanca y remate de Herrera.

1-2, minuto 75, Orejuela, de cabeza, remata un centro por el lado derecho.

Partido muy bien jugado por el Salamanca con muchos errores en el Linares y que dieron como fruto una victoria justa del equipo charro.

No hay que poner peros al triunfo del Salamanca, ya que fue el equipo que más empeño puso en la pelea, aunque el Linares no tuvo demasiada suerte.

Destacaron por el Salamanca, Orejuela, García Murcia, Sánchez Lorenzo.

En el Linares, el mejor fue Del Barrio.

OVIEDO, 1;
ALAVES, 0

Oviedo, 25. (Efe). — Arbitró el encuentro el colegiado andaluz Alcaide Crespín, bien.

Mostró tarjeta amarilla a Galarraga, del Alavés, por juego peligroso.

Alineaciones:

Oviedo: Carmuel; Valdés (Ondina), Mili, Casas, Majó, Antuna, Martín Rosales, Javi, Gomar, Manolín y Lozano.

Alavés: Cendoya; Galarraga, Urdaci, Gregori, Sánchez Martín, Larrañaga, Raúl (Ocenda), Astarbe, Amuchastegui, Gómez Segura y Juani (Chechu).

Gol:

1-0, minuto 24, jugada de Manolín que se mete en el área tras burlar a Larrañaga y centra para que Lozano remate a placer al fondo de la red.

Si hubiera que hacer un resumen, el partido disputado esta tarde entre el Oviedo y el Alavés podría ser calificado como el de la competición de los incapaces, ya que el espectáculo que ofrecieron ambos equipos fue malo de solemnidad al final como suele ocurrir acabaría imponiéndose el menos malo, pero lo cierto es que partidos así sirven para que el aficionado deje de asistir a los campos de fútbol.

ALMERIA, 3;
MALLORCA, 1

Almería, 25. (Efe). — Arbitró el colegiado valenciano, Peralta Ibáñez, mal. Toleró el juego ... y sucio y estorbó mucho ... tarjeta amarilla a Palés, ... llo, Capa y Paniagua.

Alineaciones:

Almería: César; Pastor, ro, Capa, Maxi Garay ... gua), Martínez, Javi, Sebas, lón y Murúa (Camacho).

Mallorca: Tirapu; Sebas, Aparicio, Gallardo, Iriarte, Orellana, Riado (Almendros), rey, Delgado (Palés) y S... tano.

Goles:

1-0, minuto 38, excelente ... de Javi a Sebas, que ... vecha para marcar.

2-0, minuto 54 nuevamente ... bas, en esta ocasión a ... Rolón, marca de tiro ...

3-0, minuto 69, larga ... de ataque que resuelve ... te Maxi.

3-1, minuto 70, el M... acorta distancias en una ... muy rápida que remata ... burlando la salida de C...

El Almería y el Mallorca ... jugado un buen encuentro ... neas generales, con mejor ... en el segundo tiempo en ... hubo algunos minutos de ... lente espectáculo.

Resultado justo para el ... ría, puesto que a lo largo ... 90 minutos dominó más ... con más efectividad, ... algunas ocasiones clarísimas ... gol por medio de Murúa y ...

El Mallorca peleó y ... batalla, no entregándose ... a punto estuvo también de ... ber reducido distancias ... buen fútbol, especialmente ... segunda parte, en la que ... varios minutos abrumó ... ría.

Destacaron por el Almería ... vi, Piñero, Capa y Sebas.

Y por el Mallorca Tirapu ... ño, Iriarte y Delgado.

SABADELL, 4;
AT. MADRILEÑO, 1

Sabadell (Barcelona) ... (Efe). — Dirigió el encuentro ... colegiado vizcaíno, Benavente ... tuvo una buena actuación ... tró tarjetas amarillas a Bio ... quito y Salva.

Alineaciones:

Sabadell: Amigó, ... Nieto Planas, Tanco, ... gel, Félix, Lino (Roberto), Vila y Angel.

At. Madrileño: Braojos; ... ra I. Clemente, Angel, ... Anjol Caballero (Salva), ... ño, Cuevas, Guache y A...

Goles:

0-1, minuto 29, centro ... ballero que Cuevas remata ... do de la red.

1-1, minuto 37, Miguel ... marca de cabeza tras un ... de esquina lanzado por A...

Segunda parte:

2-1, minuto 14, centro ... la que Bio envía a las mallas ... bajo.

3-1 minuto 32, penalty ... mente a Roberto que transforma Bio.

3-2, minuto 37 Cuevas ... cea a gol un centro desde ... quierda.

4-2, minuto 38, Angel, ... gada personal, consigue ... mo gol del encuentro.

Partido interesante el que ... cieron el Sabadell y el ... Madrileño, disputado de ... poder, y en el que la ... correspondió al equipo ... llense que dominó más ... la primera parte.

En la segunda mitad y ... en el marcador, el Sabadell ... perdició una inmejorable ... de aumentar su ventaja, ... que el árbitro castigó con ... mer penalty al At. Madrileño ... ro el lanzamiento de Miguel ... gel saldría fuera.

La victoria del Sabadell ... considerarse justa, ya que ... de más ocasiones de gol ... equipo madrileño, que se ... algo bajo de forma física ... que lanzó peligrosos contra...

GETAFE, 2
HUELVA, 2

Madrid 25 (Efe). — ... el encuentro el colegiado ... Rivelles, que estuvo bien.

(Continúa en la pág. ...

TODAS LAS EXISTENCIAS A MITAD DE PRECIO POR CAMBIO DE NEGOCIO

MERCERIA MARIA JESUS-Tte. Velasco, 15

Vestidos, batas y pantalones para niños, pijamas, calcetines, pañuelos, anoraks, jerseys, ropa interior niños y adultos, pantys, paraguas, hilos coser y labores, etc.

AUTOMOVILISMO

GONZALEZ JULIAN, vencedor de la "COPA RENAULT-5"

SE PRODUJO UN GRAVE ACCIDENTE EN LA SALIDA

Madrid, 25. (Efe). — Alberto González Julián, se ha proclamado campeón nacional de la "Copa Renault", tras haberse impuesto en la última prueba disputada esta mañana en el Circuito del Jarama, de Madrid, habiendo obtenido además la vuelta más rápida en carrera.

En la prueba de fórmula nacional se produjo un serio accidente en el momento de darse la salida a los 15 participantes. Francisco Larrey, segundo mejor tiempo en los entrenamientos, no pudo arrancar el motor de su coche en el momento que se daba la salida y a pesar de que con los dos brazos levantados señalaba a sus compañeros su dificultades, tras esquivarle varios, fue finalmente embestido por detrás por Rosendo Martínez, quedando ambos coches destrozados, Larrey con una fuerte conmoción y Martínez con una posible fractura de pierna.

La victoria en esta prueba se la adjudicó José Luis Llobell, que había realizado el mejor tiempo en los entrenamientos de ayer.

Otros 15 coches tomaron parte en la prueba de fórmula Fiesta, imponiéndose una vez más Villacieros con relativa facilidad, tras haber realizado ayer el mejor tiempo en los entrenamientos.

Dieciséis coches tomaron parte en la prueba de Renault Iniciación y la victoria fue para R. Ochoa, que entró en la meta con 4 segundos y medio de ventaja sobre C. Sáinz, que tuvo que luchar a lo largo de las 10 vueltas con F. del Río para esta segunda plaza.

En la carrera de producción de serie con 19 vehículos en la parrilla de salida, la victoria fue para José Angel Sasiambarrena, con "Renault 5 Copa", tras una dura batalla con César Hernández, con el mismo tipo de vehículo, al que superó por tan sólo 25 centésimas en la línea de meta.

Santiago Martín Cantero "Seat 131-2000", se imponía con facilidad a los 20 participantes de la prueba de producción especial, que fue la mas monótona de las 6 carreras disputadas esta mañana.

Resultados:

Copa Nacional Renault:
1 González Julián.
2 González García Mier.
3 Francisco Ayuso.

Copa Nacional Renault Iniciación:
1 R. Ochoa, 20:45-01.
2 C. Sáinz, 20:49-64.
3 F. del Río, 20:51-97.

Fórmula Fiesta:
1 J. I. Villacieros, 27:54-91.
2 A. Cutillas, 28:00-00.
3 C. Rey la Fuente, 28:00-40.

Fórmula Nacional:
1 J. L. Llobell 24:49-09.
2 A. Poli, 24.55-88.
3 A. de Celada 24:56-47.

Producción Serie:
1 J. A. Sasiambarrena, Renault 5 Copa, 23:06-5.
2 César Hernández, Renault 5 Copa, 23:06-85.
3 M. Ayuso, Renault 5 Copa, 23:14-96.

Producción Especial:
1 S. Martín Cantero, Seat 131 2000, 20:11-08.
2 M. Arias, Seat 131 2000, 20:26-00.
3 F. Yustas, Ford Escort, 20:36-08.

M.C.D. 2022

SEGUNDA DIVISION

(Viene de la página anterior)

...amarillas a Macizo, por peligroso, y a Ocampo por un posible penalty.

...ciones:
...: Carmelo; Núñez, Chi-qui, Polo II, José Manuel, Alfonso, Pereira (Lito) Polo I, Maté, Serrano y Tomasín.

Huelva: Baugartner; Macizo, (Arrazola), Zuloaga, Luengo (Benito), De la Riva, Lorán, Crespo, Zambrano II Modigo, Gabi y Ocampo.

Goles:

0-1, minuto 4, despeje en corto de la defensa local y Zambrano, marca.

0-2, minuto 11, centro de Ocampo y Crespo marca de cabeza.

1-2, minuto 20, centro de Polo a Tomasín que marca a placer.

2-2, minuto 30, jugada de toda la delantera getafense y Maté marca de espléndido cabezazo.

Hoy el Getafe con entusiasmo y lucha, se ha reivindicado ante los aficionados quienes aplaudieron y animaron a su equipo. La inclusión de Maté y Polo II en el equipo ha dado otro aire al mismo, y dirigido siempre por Polo I y Alfonso pasaron a dominar el campo, creando buenas ocasiones para los delanteros.

Merced a este dominio territorial llegaría el gol de Tomasín acortando distancias. Se crece el Getafe con este tanto y lucha desesperadamente por igualar el marcador, cosa que haría Maté con intervención de toda la delantera local.

En la segunda mitad bajo el nivel de juego, quizás por el cansancio de ambos equipos que daban la sensación de conformarse con este resultado.

En resumen, resultado justo con el consiguiente reparto de puntos.

CORDOBA, 1; BURGOS, 0

Córdoba, 25. (Efe). — Buen arbitraje del colegiado gallego, Taboada Soto. No hubo amonestaciones.

Alineaciones:

Córdoba: González; Monzón, Campos, Vinuesa, De la Cruz, Ramírez, Charles, Carrasco (López), Lalovic (Alvarez) Cuesta y Monarriz.

Burgos: Goroste; Váldez, Juan Carlos (Manolín), Carmelo, Blach, Dacosta, Eduardo (Cholo), Azcargorta, Abajo, Parela y Juanjo.

Gol:

A los 27 minutos de la segunda parte un centro de Charles lo remató de cabeza Munarriz.

En la primera parte, tras unos minutos iniciales de mayor empuje local, el dominio fue alterno y escasas las ocasioness de peligro ante los dos marcos.

En la segunda mitad llevó la iniciativa el cuadro burgalés que se impuso al Córdoba, desconcertado e incapaz de crear ocasiones de gol hasta el minuto 27. Después faltó capacidad de reacción en el cuadro visitante y entonces el Córdoba mandó en el terreno de juego.

Mal partido y primera victoria del Córdoba en el actual campeonato de Liga.

Destacaron por el Burgos, Eduardo y Varela.

En el Córdoba Charles y López.

MURCIA, 1; ELCHE, 1

Murcia, 25. (Efe). — Arbitro: Dirigió la contienda, Villanueva Nieto, del Colegio Aragonés. Mal. Cortó mucho el juego. Mostró tarjetas amarillas a Higinio, Vidal, Sebas. Expulso a Castroverde.

Alineaciones:

Elche: Vidal; Valle, Jacquet, Fali, Bonet, Txomin, Merayo, Jorge, Kostic, Nando y Castroverde.

Merayo fue sustituido por Geñupi.

Murcia: Echevarría; Campello, Sebas, Naharro (Gil), Higinio, Vidaña, Abad, Guina, Salamanca, Ruiz y Macanas.

Goles:

1-0, minuto 24, Abad pasa un balón desde la derecha y Ruiz cabecea a la red de forma imparable.

1-1, minuto 45, penalty por derribo a un delanero del Elche, Lo lanza Kostic y marca.

Comentario:

El partido de rivalidad entre el Murcia y el Elche ha estado rodeado de una gran animación en los graderios, aunque en el terreno de juego el juego practicado ha carecido de calidad y vistosidad, manteniéndose el interés únicamente por lo incierto del resultado.

Los dos equipos, con bastantes jugadores nuevos en sus filas, han jugado simplemente a no perder el encuenro. Los ilicitanos marcaron férreamente a los hombres punta murcianos con el fin de neutralizar sus acciones formándose una maraña en el centro del campo para intentar obtener el control en esa parcela del terreno de juego.

El Elche jugó siempre en un plan muy reservón, lanzándose sólo en contadas ocasiones al ataque pero sin crear mucho peligro para el portal de Echevarría, que contó, además, con una defensa segura, aunque algo expeditiva, que realizó un innecesario penalty en una jugada que no revestía excesivo peligro, pero que a la postre supuso el empate del Elche.

En la segunda parte, con el empate a un gol los ilicitanos aún se atrinchereron más en su parcela defensiva, defendiendo a capa y espada este resultado que les permitía sumar un nuevo positivo ante un equipo que también tiene aspiraciones de ascenso.

Destacados: Por el Elche, Jacquet, Fali, Nando y Vidal.

Por el Murcia, Ruiz, Higinio y Naharro.

CASTILLA, 3 LEVANTE, 1

Madrid, 24. (Efe). — Dirigió el encuentro Gómez Ramírez, colegiado andaluz, que salvo errores de escasa importancia, su labor en líneas generales resultó correcta y no influyó en el resultado. No mostró tarjetas porque el encuentro se jugó con mucha deportividad.

Alineaciones:

Castilla: Miguel, Juanito, Casimiro Salguero, Espinosa, Fraile, Serrano (Alfonso, minuto 70), Alvarez, Paco (Pantoja, minuto 46), Michel y Manolo.

Levante: Marrie; Segura (Roca minuto 70), Oscar, Garrido, Gómez, José, Ponce, Eulate, Cazauranc, Herencia y Claudio

Góles:

1-0. Minuto 48. Penalty por empujón descarado de Gómez a Manolo dentro del área, que transforma Alvarez, aunque Barrie había tocado el balón con los dedos, terminó en el fondo de la red.

2-0. Minuto 60. Falta al borde del área que saca Juanito desde la derecha y Michel de cabeza cruza a las mallas.

3-0. Minuto 81. Jugada de Fraile por la demarcación derecha con centro desde la línea de fondo y Manolo aprovecha la salida en falso de Barrie para batirle de tiro raso.

3-1. Minuto 86. Contrataque del Levante con pase en profundidad de Cauzaranc sobre Ponce situado a la izquierda, quien tras salvar a la defensa, de tiro cruzado sorprende a Miguel.

Triunfo relativamente cómodo del Castilla que dominó infructuosamente en la primera parte a un Levante que encerrado en su parcela se defendió como pudo de la insistente presión del conjunto madrileño, que atacó sin orden ni concierto, bombeando balones sobre el área levantina.

BALONCESTO

SEGUNDA JORNADA DE LIGA

...drid, 25. (Efe). — Solamente dos jornadas disputadas ... Primera División de Liga Masculina de Baloncesto y ya ...piezan a definir las posiciones, con el Real Madrid y ...lona en los puestos de cabeza, sólo superados de mo..., aunque empatados a puntos, por el Valladolid, que ... en la cancha del La Salle.

...os tres equipos, junto con Caja de Ronda y Canarias si... invictos, aunque estos dos con diferencia de un punto. ...tros cinco clubs ocupan la zona intermedia, con dos pun...tados, mientras en el fondo de la tabla cuatro, entre ...el Estudiantes madrileño, que encajó una fuerte derrota ...Zaragoza, intentarán luchar para salir de esas malas po...s.

...s resultados de la segunda jornada fueron los siguientes:

...LTADOS:

La Salle - Valladolid	81-114
Caja de Ronda - Canarias	84- 84
Zaragoza - Estudiantes	116- 92
Juventud - Cotonificio	88- 81
R. Madrid - Manresa	125- 82
Areslux - Oar	81- 79
Náutico - Barcelona	83-104

CLASIFICACION

	J.	G.	E.	P.	Pf.	Pc.	Ptos.
...alladolid	2	2	0	0	220	164	4+2
...Madrid	2	2	0	0	220	171	4+2
...arcelona	2	2	0	0	222	178	4+2
...ja de Ronda	2	1	1	0	163	157	3+1
...narias	2	1	1	0	168	164	3+1
...ragoza	2	1	0	1	202	191	2
...otonificio	2	1	0	1	180	174	2
...ventud	2	1	0	1	191	202	2
...eslux	2	1	0	1	176	197	2
...anresa	2	1	0	1	203	228	2
...ar	2	0	0	2	168	176	0—2
...studiantes	2	0	0	2	165	195	0—2
...a Salle	2	0	0	2	161	198	0—2
...áutico	2	0	0	2	166	210	0—2

CICLISMO

ZOETEMELK ganó la subida al CASTILLO DE MONTJUICH

...na, 25. (Efe). — Una de ...s pruebas del calenda... internacional, es la ... al Castillo de Montjuic, ... ha cumplido su XVIII ...

...a verdadera prueba, que ... el esfuerzo de los par... para inscribir su nom... a los Federico Martín ..., primer ganador, o ...isimo Eddy Merckx. De ... el campeón del mundo ... Freddy Martens, al com... sus fuerzas no le res... optara por el abandono ... rozar el ridículo.

...segunda ocasión que en ..., después de conseguir ... Arco Iris, el belga no ... altura de su categoría. ... pasada edición de la ... el esfuerzo de los ... para el abandono, hu... saber cuál era su ...ción cuando abandonó ... y rápidamente se di... hotel al efecto de que ... efectuarle la pre... quedaba en el aire.

...suficiente ser campeón ..., ya que las pruebas en ... uno se inscribe, pre... tienen que ser para al...

... forma decía el ganador ... Bahamontes, en la lí... llegada que "el ciclismo ... profesionalizado y el ... de los corredores ... piensan más en el dinero ... propio deporte.

...k, hombre pundonoro... escrito su nombre en el ... de la escalada y un ... 55,20 va a quedar pa...toria.

...ificación fue ésta:

...melk, 55,20.
..., 55,27.
...ernández, 55,31.
...ppe Saroni, Italia, 55,53.
5 Gisinger, Suiza, 55,57.
6 Rupérez, 55.58.
7 Coll 56,10.
8 Belda, 56,12.
9 Aurelio García, 56,21.
10 J. Fernández, 56,23.
11 Sala, 56,30.
12 Zúñiga, 57,13.
13 De las Heras 57,27.
14 Laguía, 58,02.
15 Pascal Simon, Fr., 58,21.
16 Sanrgeant, Bél. 58,23.
17 Battaglin, It., 58,53.
18 Mus Ribas, 1-04-35.

Clasificación general por equipos:

1 Internacional, 2-29-05.
2 Zor-Helios, 2-29-23.
3 Kelme, 2-30-25.
4 Teka 2-31-24.
5 Colchón Dor, 2-31-58.
6 Reynolds, 2-34-05.
7 Italia, 2-35-46.
8 Manzaneque Hueso, 2-44-54.

La 18 escalada ciclista a Montjuic, ha contado con tres pruebas, una carrera contra-reloj por equipos, carrera en línea y una contra-reloj individual.

Las clasificaciones parciales, han sido las siguientes:

Contra-reloj por equipos:

1 Zoetemelk, Internacional, 37-48.
2 Gisiger, id.
3 Rupérez, 37-58.

Clasificación carrera en línea:

1 Saroni, Italia, 36-53.
2 J. Fernández, 36-54.
3 Laguía, 36-56.

Clasificación contra-reloj:

1 Zoetemelk, 18-17.
2 A. Fernández, 18-28.
3 Muñoz, 18-31.

Comercial
CAMARA S.A.
Trofeo al mejor jugador del PALENCIA, C. F.

Clasificación de ayer:

Llacer	2	Puntos
Alonso	2	»
Baquero	2	»
Ferrero	1	»
Joaquín	2	»
Chaparro	3	»
Maldonado	2	»
Mediavilla	1	»
Sampedro	1	»
Javi	2	»
Juan	1	»
Muñoz	s. c.	

Clasificación general:

Maldonado	14	Puntos
Chaparro	14	»
Baquero	13	»
Alonso	13	»
Javi	12	»
Llacer	10	»
Fuertes	10	»
Joaquín	10	»
Ferrero	9	»
Mediavilla	9	»
Sampedro	7	»
Muñoz	3	»
Conde	2	»
López	1	»
Juan	1	»

NIKI LAUDA: "Regreso por pasión y no por dinero"

Viena, 25. (Efe). — El corredor automovilístico austríaco Niki Lauda ha desmentido que las razones económicas le hayan obligado a volver a la pista tras un largo retiro motivado por un grave accidente.

En una entrevista publicada hoy por el diario vienés «Kurier», Lauda ha manifestado que la imagen que se tiene de él como de persona «fría y calculadora» es falsa, porque tal vez «soy más sensible y emotivo de lo que se piensa».

«El camino que quiero emprender ahora viene del sentimiento y no del cálculo», dijo Lauda que estuvo a punto de morir en un accidente en el circuito de Nuerburgring hace varios años.

Lauda admitió que la compañía que posee, la «Lauda Air», atraviesa dificultades económicas y acusó a miembros de la compañía nacional austríaca, la «Austrian Airlines», de haber hecho propaganda contra él en Egipto, donde la «Lauda Air» cubre el trayecto entre El Cairo y Alejandría.

El corredor austríaco dijo haber pagado al fisco de su país tres de los ocho millones de chelines.

Laura confesó haber tenido miedo en los primeros entrenamientos tras el accidente que sufrió y dijo que enseñará a sus dos hijos la película en la que se ve su bólido envuelto en llamas en el circuito de Nuerburgring.

«Si después quieren dedicarse a la carrera automovilística, no se lo impediré», dijo Lauda refiriéndose a sus dos hijos.

AUTOMOVILES
SEGUNDA MANO REVISADOS
VEA EXPOSICION
INCLUSIVE SABADOS TARDE
AUPASA

M.C.D.2022

SEGUNDA DIVISION "B" — GRUPO PRIMERO

Baracaldo, Bilbao At. y Endesa marcaron cuatro gol[...]

**BILBAO ATHLETIC, 4;
COMPOSTELA, 0**

Bilbao, 25. (Efe). — Arbitró el encuentro el colegiado alavés Martínez de la Fuente, que tuvo una buena actuación. Mostró tarjeta amarilla a Insúa del Compostela.

Alineaciones:

Bilbao At.: Iru, Castander, De la Fuente, P. Salinas, Pereda, Merino, Mendilibar, Azpiazu, J. Salinas (Arrien), Echevarría (Oscar) y Arteaga.

Compostela: Mallo, Castelo, Bravo, Berto (Insúa), Marque, Toño, Prol, Varela, García Senra (Moure), Collazo y Cubeiro.

Goles:

1-0. Minuto 18. Echevarría recoge un balón suelto, centra a media altura por encima del portero y Julio Salinas, en pugna con un defensa, marca.

2-0. Minuto 22. Mendilibar pasa en profundidad a Julio Salinas quien, desde el borde del área, dispara y el balón se cuela entre las piernas del portero.

3-0. Minuto 57. Arteaga centra pasado al segundo palo y Oscar Vivanco, viniendo desde atrás, no tiene nada más que empujar el balón.

4-0. Minuto 59. Toño y Varela se hacen un lio y Julio Salinas les roba el balón para marcar a placer.

No tuvo ningún problema el Bilbao Athlétic para superar a un compostela que salió con algunas precaucioness defensivas, sin llegar a un cerrojo fuerte.

El equipo local, desde el primer momento, optó por la carta de la velocidad, superando al conjunto gallego que se desenvolvia mejor en el juego corto, careciendo de ideas para el contraataque.

En la segunda mitad el Bilbao Atlétic se replegó voluntariamente dejando a Compostela tomar la iniciativa. Sin embargo cuando quiso logró llevar peligro a la meta visitante, como lo prueban esos dos goles conseguidos en este segundo tiempo.

Resultado justo a la vista de los méritos de ambos conjunos.

**BARACALDO,4;
LOGROÑES, 1**

Baracaldo (Vizcaya), 25. (Efe). —Media entrada en el campo de Lasesarre y las siguientes alineaciones:

Baracaldo: Guti, Juan Angel, Aguirrebengoa, Pachi, Irusta, Bardasco, Carlos, Juan Carlos, Sandino, Iturregui y Otaolea.

Orive y Eguiguren sustituyeron respectivamente a Iturregui y Otaolea.

Logroñés: González, Pita, Llanes, Valderrama, Villar, Tomás, Eraso, Valen, Alonso, Lasaosa y Tasio.

Guembe y Viguera sustituyeron a Valen y Tasio, respectivamente.

Arbitró el colegiado extremeño, Coscolín, que tuvo una irregular actuación. No mostró ninguna tarjeta.

Goles:

1-0. Minuto 8. Un contraataque baracaldés con varios rechaces e Iturregui desde fuera del área en disparo fuerte raso consigue batir al meta riojano.

1-1. Minuto 29. Contragolpe logroñés con centro por la parte derecha y el delantero centro Alonso marca.

2-1. Minuto 30 de la segunda de la defensa visitante que aprovecha Sandino.

3-1. Minuto 30 de lo segunda parte. Avance del Baracaldo y centro por el lado izquierdo que Bardasco remata de cabeza haciendo el 3-1 de esta segunda mitad.

4-1. Minuto 42. Cuando estaba un tanto dominando el Baracaldo, la defensa despeja largo, recoge el balón Eguiguren, realiza una galopada tremenda presentándose en el área del Logroñés, quiebra al defensa y lanza un disparo raso y colocado junto al poste izquierdo.

Partido de toma y daca con un Baracaldo bastante desigual, una segunda parte bastante buena, donde se hizo práctico y que realizó un mejor fútbol que su oponente ganándole en las condiciones físicas. De ahí el objetivo de su victoria que supo arrancar con premeditación los puntos que se ponian en litigio.

El Logroñés, por su parte, no defraudó en su presentación y estuvo a punto de encarrilar el partido cuando el Baracaldo estuvo a su merced en la media hora del encuentro. Pero no supieron aprovechar bien las ocasiones que se le brindaron.

**ENDESA, 4;
ENSIDESA, 2**

Andorra, 25. (Efe). — Dirigió el encuentro el colegiado balear señor Seguí, que no influyó en el resultado.

Alineaciones:

Endesa: Vitaller, De Val, Truaya, Lipe, Verdejo, Armando, Emilio, Lacambre, Bernard, Jordi y La Plaza.

En el segundo salió Valenzuela por ipe. Y en el minuto 85 lo hace Garcés por La Paza.

Ensidesa: Pedro, Blas, Medina, José Manuel, Tati, Calvo, Cases, Cueva, Evaristo, Suso y Tistu.

En el minuto 60 sale Juan Carlos por Tistu y en el 72 lo hace José Luis por Evaristo.

Goles:

0-1. Minuto 29. Rápido contraataque del Ensidesa se escapa Cueva chutando rápidamente y mandándole el balón a Vitaller y Tistu que está muy bien situado marca a placer.

0-2. Minuto 36. Mal entendimieno entre la defensa local y Cueva aprovecha la ocasión para marcar.

1-2. Minuto 42. Para el balón con el pecho Emilio pasándolo a Bernard y éste de tiro cruzado con la izquierda establece el uno a dos.

2-2: Minuto 61. Rápido contraataque local y Lacambra pasa a La Plaza y éste de chut cruzado establece el empate.

3-2. Minuto 70. En gran jugada de toda la delantera del Endesa La Plaza vuelve a marcar para los locales.

4-2. Minuto 84. En jugada de Bernard éste se mete entre la defensa estableciendo el resultado definitivo.

Terreno en buenas condiciones en el Luis Arias del Endesa.

Partido que parecía de guante blanco para el Endesa, ante el semicolista Ensidesa y a los 36 minutos el marcador registraba el cero a dos favorable al Ensidesa.

En el minuto 42 Emilio para el balón con el pecho pasándolo a Bernard y éste de tiro cruzado con la izquierda marca para los locales, con cuyo resultado terminan los primeros cuarenta y cinco minutos.

De salida en el segundo tiempo el Endesa se lanza al ataque durante 25 minutos y poniendo en peligro la meta que defiende Pedro, que ha estado muy bien en todas sus actuaciones y fue aplaudido por el público. Se llega al minuto 61 y se establece el empate a dos goles y a partir de este momento el Endesa se crece y le da la vuelta al partido, llegándose al final con el resutado de 4 a 2 favorabe para los locales.

Dos expulsiones y lluvia de tarjetas en el GIJON ATLETICO - LEONESA

**SPORTING AT., 1;
LEONESA, 1**

Gijón, 25. (Efe). — Arbitró mal el colegiado gallego Lage Sánchez, con muchos fallos y sin aplicar debidamente la ley de la ventaja. Mostró tarjetas amarillas a Gerardo, Herrero, Mino y José Manuel. En el segundo tiempo, a los 74 minutos, mostró la segunda a Herrero que fue expulsado y a los 76 una segunda a Mino que también fue expulsado.

Alineaciones:

Sporting At.: Ablanedo II, José Angel, Amador, Mino, José Manuel, Camuel, Coloma, Tocornal, Eloy, Nacho y Zurdi.

A los 81 minuos José Miguel salió por Tocornal.

Cultural: Millán, López Deville, Ferreras, Ríos, Gerardo, Herrero, Celso, Nines, Casimiro y Primi.

A los 81 minutos Pablo salió por Casimiro y a los 88 Losada lo hizo por López.

A los 19 minutos el 0-1 en una jugada de Primi que Casimiro remata de cabeza ante la pasividad de la zaga.

El empate a los 39 minutos en contragolpe del Sporting en remate de Zurdi que rechaza el portero y Coloma envía el balón por la escuadra.

Partido discreto sin gran calidad técnica. Al principio la Cultural se impuso por veteranía dominando el centro del campo pero el Sporting terminó finalmente imponiéndose.

En el segundo repliegue leonés en los primeros minutos con dominio del Sporting y en los últimos 20 minutos fueron de dominio alterno.

Resultado justo si bien pudo ganar la Cultural con más veteranía y de haber tenido más ambición ya que sabe contraatacar bien pero se conformó con la igualada.

Destacaron Zurdi, Eloy y José Manuel y por la Cultural Primi, Ferreras y Herrero.

**ZAMORA, 2;
FERROL, 0**

Zamora, 25. (Efe). — Arbitró Martín Díez. Mostró tarjeta amarilla para Juan Carlos del Ferrol. Regular actuación.

Alineaciones:

Ferrol: Jolo, Cayetano, Silvano, Pereira, Andrés, Juan Carlos, Otero, Javi, Anselmo, Rojo (Camilo) y Herrera.

Zamora: Merino, Pablo, Montes, Lacasa, Atilano, Coria, Garre, León, Nuevo, Lizoain (Baza) y Mateos.

Goles:

1-0. Minuto 2. Centro de Lizoain cabecea Matesos, Cabecea Garre hacia atrás y remate a placer de Coria.

2-0. Minuo 45. Centro de Nuevo, cabezazo en plancha de Mateos que da en el poste y León aprovecha el rechace para marcar.

Sin relieve aunque con justicia se ha impuesto el Zamora al Ferrol, en una cómoda victoria, ya que el líder ha jugado con evidente conformismo hasta conseguir incluso que el cuadro gallego le pusiera en aprietos en algunos momentos del partido

El conformismo y la superioridad incuestionable del Zamora echó a perder el partido y si el Zamora ganó lo cimentó en los errores infantiles de su rival sensiblemene inferior al Zamora al que si llegó a tutear en varios momentos, fue porque el líder se lo permitió descaradamente. Evidentemente le faltó al Ferrol experiencia.

BOXEO

Boda del púgil "PANTERA" Rodríguez

Villagarcía de Arosa (Pontevedra), 25. (Efe). — El actual campeón de España de boxeo de los pesos pesados "Pantera" Rodríguez, se casó ayer tarde en la parroquia de San Martín de Sobrán, en su ciudad natal de Vilaxoán.

"Pantera" Rodríguez contrajo matrimonio con la señorita María José Lorenzo Figueira, y a la boda asistieron más de 200 personas; Entre los invitados figuró el presidente de la Federación Gallega de Boxeo, Pastor López.

Felipe Rodríguez Piñeiro, que éste es el nombre y apellidos de "Pantera", acompañado de su esposa realizará el viaje de bodas por diversos países. Ahora viajó a Francia, en donde participará en un programa deportivo de la Televisión gala, ante la pelea con Lucien Rodríguez con el título europeo en juego a disputarse el 23 de noviembre próximo

**BARCELONA ATLETICO, 1,
ERANDIO, 1**

Barcelona, 25. (Efe). — Arbitró el colegiado asturiano Alvarez Sánchez, que tuvo una buena actuación. Enseñó tarjeta amarilla a Pauso.

Alineaciones:

Barcelona Atlético: Ferrer, Valor, Gratacos, Martínez (Clos), Salva (Del Pino), Moratalla, Calderer, Tarrés, Luis, Cándido y Toto.

Erandio: Rojero, Sesúmada, Palomares (Juan), Maixi, Carrasco, Turado, Guadix (Garrido), Pouso, Juanjo, Mancisidor y Bilbao.

Goles:

0-1. Minuto 21. En tremendo error de la defensa local que deja sin marcaje a Juanjo, quien marca a pacer.

1-1. Minuto 35 de la segunda mitad. Centro de Toto por la derecha que remata de cabeza en plancha Moratalla.

Mal partido del Barcelona Atlético ante un Erandio que raras veces saió de su área para contraatacar. El penalty desperdiciado por Cándido, que paró el meta vizcaíno a poco de iniciarse el partido, y el gol con que se adelantó el Erandio a los 21 minutos pusieron muy nerviosos a los azugraanas.

Sin embargo, tuvieron en sus botas varias ocasiones claras de gol, que no supieron aprovechar, unas veces por ingenuidad y otras por precipitación de sus delanteros.

**ALCALA, 3;
MIRANDES, 0**

Alcalá de Henares, 25. (Efe). — Dirigió el partido García Gutiérrez, colegiado tinerfeño, que estuvo regular, con equivocaciones para ambos equipos en cuanto a la interpretación de las faltas. Mostró tarjeta amarilla a Haro del Mirandés,

Alineaciones:

Alcalá: Fernández, Martí, Sánchez Marcos, Comas, Benito (Felipe), Gil, Sebas, Carrasco, Biota (Chemari), Camafón y Baldo.

Mirandés: Muñoz, Haro, Quique, Aqueche, Higinio, Falii, Bellido (Salazar), Antolín, Parra (Julián), Fito y Seni.

Goles:

1-0. Minuto 8. Remate de cabeza de Sánchez Marcos que inaugura el marcador.

2-0. Minuto 19. Carrasco después de un rechace de Muñoz, marca.

3-0. Minuto 75. Marca Carrasco sorprendiendo al meta visitante.

El partido fue bastante aburrido a pesar de los goles en la primera parte. La segunda ha sido de total dominio del conjunto local aunque sin calidad de juego.

En el primer periodo [...] se ha centrado en el área [...] te con esporádicos con[...] sin peligro del Mirandés [...] faltaba coordinación, pa[...] llegar a la meta de Fe[...]

Tras el descanso con[...] presión del Alcalá, p[...] puerta del Mirandés p[...] apuros, con un nuevo [...] rrasco en el minuto 75 [...] jaba sentenciado el encu[...] fué de neta superioridad [...] po local, ante un Mirand[...] en ningún momento cre[...] en el área local y que est[...] pre a merced de la inicia[...] mejor juego de los locale[...]

**LERIDA, 2;
SAN SEBASTIAN, 0**

Lérida, 25. (Efe). — A[...] encuentro el colegiado [...] Díaz Gutiérrez, que estu[...] Amonestó a Oliva, del L[...]

Alineaciones:

Lérida: Durán, Noly, V[...] va, Aniano, Puig-Solsona [...] Clotet, Sindo, Julio, Vil[...] Llorente (Ramírez).

San Sebastián: Elola, [...] Bautista, Eizmendi I, [...] Rauleaga, Jalarraga, Loca[...] diola (Eizmendi II), Ira[...] garzazu (ópez Ufarte II) [...]

Goles:

1-0. Minuto 30. Jugada [...] tet y Llorente remata [...] la red.

2-0. Minuto 70. Jugada [...] dual de Clotet que, tras [...] se de tres contrarios, d[...] marca.

El Lérida venció justame[...] San Sebastián que fue t[...] te nulo en el aspecto ofe[...] encuentro, presenciado p[...] so público, fue entreten[...] en la primera parte, en [...] el Lérida realizó un gran [...]

En el segundo tiempo [...] cuentro bajó de calidad, s[...] do tras la consecución d[...] do gol leridano.

El «Sanse» defraudó t[...] te, puesto que si bien en [...] estuvo acertado, no creó [...] ocasión de peligro imp[...] Tan solo con la salida d[...] Ufarte II el nequipó jugó [...] pero sin resultados prác[...] partido fue presenciado p[...] cretario general de UCD, [...] Rodríguez Sahagún.

**SESTAO, 0;
HUESCA, 0**

Sestao (Vizcaya), 25. ([...] A las órdenes del colegiad[...] rro señor Paz García, cuy[...] ción hay que considerarla [...] los equipos han presentad[...] guientes alineaciones:

Sestao: Rodolfo, Núñez, [...] ga, Mazarredo, Alava, José [...] peo, Merayo, Aitor Agu[...] García y Egusquizaga. E[...] gunda mitad Lucio sust[...] Egusquizaga y Arambur[...]

Huesca: Garde, Mazo[...] rayo.

César I, Estallo, Ríos, Sa[...] rondo, Petón, Calvo y Es[...]

El árbitro enseñó tarje[...] rilla a Jon García por de[...] balón con la mano.

En un partido malo de[...] nida, el Huesca se ha lle[...] punto muy merecido d[...] vasco, realizando una la[...] fensiva que ha superado [...] ces la nula profundidad d[...] po vasco, quien puede [...] ha carecido de ideas pa[...] rar el escollo oscense.

Hemos presenciado otr[...] actuación del Sestao, que [...] minar de forma total a [...] nente, ha sido incapaz de [...] rar la meta defendida por [...] que en sus escasas interv[...] ha demostrado una segurid[...] mosa y ha vuelto a reco[...] calidad de gran portero p[...] lares.

Con el guardameta otro [...] destacado en este pobre [...] tro. Nos referimos a Ríos [...] tremo derecho del Huesca, [...] duda alguna, ha sido la [...] sadilla del equipo sestaota[...] lizando unas incursiones [...] sísimas que han estado [...] de conseguir los dos punt[...] su equipo.

M.C.D.2022

TERCERA DIVISION

o perdió el Venta de Baños ante el Laguna

ARBITRO EXPULSO AL GOLEADOR CUCHILLO

O PERDIO EL VENTA DE BAÑOS

una, 25. — Por dos goles ha vencido el Laguna al de Baños en el campo pal de Los Barreros, en el correspondiente a la octava jornada del campeonato de Tercera División. Al descanso se llegó con ventaja local gol a cero.

aciones:
una: César; Goyo, Bodeyo, Cabezas, Juan Carlos, (Toni), Bocos, Chari, Al- (Lobato) y Valbuena.
de Baños: Larrañaga; Peje, Miguel, César Re- Chuchi, Piros, Oscar, Ruiz illo.

tro:
dó el encuentro el colegiacés, señor Pardo Clérigo. stuvo bien en líneas genenunque al final perdió un los papeles a raíz sobre tola expulsión de Cuchillo. tarjetas amarillas a Yo- Laguna, en el minuto 70, carrón a César en la camiando se colaba en solitala meta contraria; y a del Venta de Baños, por ar una de sus decisiones. finalmente tarjeta roja a o en el minuto 87, por indar una patada a Goyo ndiéndose del balón.

es:
minuto 9, Valbuena aproun rechace de la defensa marcar.
minuto 80, se saca de bande el punto de penalty del istante y Chani, de cabemata al fondo de la red.

entario:
entro matinal el celebraLaguna de Duero, en su municipal que no invitacisamente a jugar al fútdonde la hierba se había en piedras. Y la verdad, nada era un peligro para ridad física de los jugasobre todo si no se está mbrado a jugar en estos . No comprendemos aún un equipo de fútbol que mi categoría nacional pueda autorizado por la Federautilizar estos terrenos de y a disputar en ellos sus tros de competición.

yendo a lo que fue el parcreemos que lo que menos fue fútbol. Como mucho, ó y se cabeceó un mon- balones pues no se jugó o solo, ya que hubo que zarlo en multitud de ocadebido a que el cuero trasla tapia de delimitación mpo cada dos por tres.
conjunto vallisoletano nos pobre, pobrísima impre- equipo. Nos pareció por pudimos ver a lo largo 90 minutos que no sabía l fútbol, que su fútbol era patadón y correr detrás pelota, el de un conjunto ro, pero duro y a veces en Desde el principio solto tas y a saltar que en el hay piedras. También la de algunos jugadores sapaseo y no precisamente char flores. Así, a los tres os Goyo se acordó a grila familia de Cuchillo y vocó incesantemente, a lo de todo el encuentro hasel villanino no pudo más ntó solucionar el problema u cuenta. Y claro, Pardo o le mandó a los vestuarios.

veces también la picardía mucho a la hora de jugar bol, aunque sea lamentable No es que los jugadores ñenses fueran unos ángeDios pero intentaron contar lo mejor que pudieavalancha del Laguna.
mejor resumen del encuenene dicho por las tres o jugadas de incidencia aparlos dos goles: en el minu. Yoyo saca una falta que Cabezas y su remate se en el larguero; en el 25, roba un balón a Yoyo y se dirige solo en perpenal marco, este jugador le por la camiseta; en el 78, tro-chut de Pinilla que da en el larguero; en el 86, Pardo Clérigo decreta un saque neutral pues un espectador da una patada al balón antes de que éste salga fuera de banda debido a la proximidad del público que asiste al encuentro. Seguro que ningún arbitro habrá protestado por ello y menos, supongo claro esta, que habrá llegado aún a oídos de la Federación.

Por el Laguna, destacó Valbuena; y por el Venta de Baños, César. — M. D.

Floristería Sabadell

Plaza ds San Miguel, núm. 1. Teléfono 740323

Coronas, centros, cruces, ramos, ramos de novia, adornos de iglesia, plantas y toda clase de adornos en general. Saluda a su distinguida clientela de Palencia y provincia y les ruega se apresuren a efectuar sus encargos para la Festividad de Todos los Santos para que sean debidamente cumplimentados.

CENTRO DE TRAUMATOLOGIA
Y
REHABILITACION
JULIO DEL VAL
ANTONIO RIAZA
ONSULTA Tardes de 4 a 7, previa petición de hora
Martín Calleja, 18, bajo Teléfono: 74 74 17

LOS OTROS DOCE GRUPOS DE TERCERA DIVISION

Grupo Primero:

Flavia, 0; Vivero 3.
At. Riveira 0; Arenteiro, 2.
Lalín 1; Vista Alegre, 0.
Verín, 0; Lemos, 0.
Arosa, 2; Cambados 0.
Finisterre 1; San Martín, 1.
Orense, 2; Pontevedra, 0.
Lugo, 1; Porriño Ind., 0.
Alondras, 2; Turista 2.
Fabril, 3; Gran Peña, 3.

Grupo Segundo:

Torrelavega, 1; Siero, 2.
Astillero, 1; Santoña, 1.
Naval, 1; Cayón 2.
Caudal, 1; Piloñesa, 1.
Gijón Ind., 1; Titánico, 0.
Europa, 1; Langreo, 4.
Oviedo Afic., 3; San Martín, 1.
Lugonés, 2; Turón, 3.
Barreda, 0; Avilés, 1.
Buelna ,1; Castro, 0.

Grupo Tercero:

Touring, 1; Valmaseda 1.
Tolosa, 1; Real Unión, 1.
Santuchu, 2; Lemona, 1.
Munguía, 1; Lagun Onak, 2.
Bergara, 1; Arenas Guecho 0
Basconia, 1; Eibar, 1.
Guecho, 2; Alavés Afic., 1.
Anaitasuna, 1; Deusto, 1.
Amorebieta, 0; Zorroza 0.
Aurrera, 1; Guernica, 0.

Grupo Cuarto:

Sabiñánigo 0; At. Monzón, 1.
Corellano, 5; Chantrea, 1.
Tauste, 1; Burlades 0.
Tudelano, 1; Tarazona, 2.
Calahorra, 1; Numancia, 3.
Binéfar, 2; Arnedo, 0.
Aragón, 5; Alfaro 1.
Ejea, 1; Utrillas, 2.
Peña Sport, 5; Alsasua, 1.
Osasuna Prom.-Sanguesa, hoy.

Grupo Quinto:

Malgrat, 0; Barcelona, 7.
Hospitalet 2; Europa, 0.
Figueras, 2; Badalona, 0.
Olot, 2; Santboia, 1.
Júpiter, 1; Vilafranca, 2.
Vic, 3; San Andrés, 1.
La Cava, 4; Mataró, 0.
Gava, 0; Gerona, 0.
Canovellas, 2; Igualada, 1.
Horta, 2; Lloret, 1.

Grupo Sexto:

Benicarló, 1; Gandía, 1.
Alicante 2; Villarreal, 0.
Alcira, 1; Onteniente, 1.
Español, 2; Mestalla, 6.
Puzol, 2; Vinaroz, 2.
Novelda, 0; Alcoyano, 3.
Carcagente 1; Aspense, 1.
Catarroja, 4; Cuart, 1.
Algimet, 1; Olímpico, 0.
Paterna, 4; Denia, 1.

Grupo Septimo:

Conquense, 1; Parla, 0.
Avila 0; Carabanchel, 0.
Ciempozuelos, 2; Manchego, 0.
Pegaso, 1; Aranjuez, 1.
Real Madrid, 3; Alcobendas, 0
Leganés, 0; Valdepeñas, 1.
Alcorcón 3, San Fernando, 0.
Talavera, 2; Móstoles, 0.
At. Pinto, 2; Moscardó, 0.
Daimiel, 2; Guadalajara, 2.

Grupo Noveno

Baza, 0; At. Benubedl, 1.
Carolinense 1; Atarfe Ind., 0.
Ubeda, 3; Estepona, 0.
Bailén, 3; Marbella, 2.
Motril, 0; Iliturgi, 0.
Torremolinos, 4; Martos, 2.
Melilla 2; Vélez, 1.
San Pedro, 1; Malagueño, 2.
Ronda, 1; Fuengirola, 2.
Alhaurino, 4, Granada, 1.

Grupo Décimo:

Puertorreal, 2; Alcalá, 0.
Pozoblanco 0; Mérida Ind., 0.
Sevilla At., 3; Diter Zafra, 0.
Jerez Ind., 4. Don Benito, 0.
Plasencia, 1; Linense, 0.
Cacereño, 1, Sanluqueño, 0.
Morarlo 2; Rota, 1.
Villanovense, 0; Betis D., 0.
La Estrella, 5; Imperio Ceuta, 1.
Extremadura, 2; Coria, 0.

Grupo Undécimo.

Constancia, 2; Poblense, 0.
Binisalem 1. Collerense, 0.
Alayor, 3; Santoñy, 1.
Andraitx, 1; Margaritense, 0.
Felanitx, 2; Manacor, 1.
Murense, 4; Calvia, 0.
Portmany 5, Porreras, 0.
Porto Cristo, 3; Mahones, 0.
Ses Salines, 1; Ciudadela, 1.
Soller, 1; Ybvar, 1.

Grupo Duodécimo:

Toscal-Estrella, hoy.
Marino, 3; U. Moral 3.
Tenisca, 1; Telde, 1.
Tenerife At., 1; Tumaraceite, 1.
Puerto Cruz, 1; S. San José, 0.
Orotava, 2; Realejos 1.
Artesano, 2; Guimar, 1.
Lanzarote, 1; Mensajero, 0.
Esrecha CF., 2; U. Tejina, 0.
San Andrés, 1; U. Tenerife, 1.

Grupo Decimotercero:

Orihuela, 5; Aguilas, 1.
Eldense, 2; Pinatar, 0.
Almoradí, 4. Jumilla, 0.
Molinense, 0; Albacete 1.
Imperial, 1, Caravaca, 3.
At. Muleño, 3; Totana, 2.
Villarrobledo, 4; Ilicitano, 2.
Cieza, 1; T. Pacheco 0.
Yeclano, 5; Callosa, 0.
Horadada, 2; Torrevieja, 1.

2-2 en La Camareta

El Guardo no pudo superar a la Gimnástica Arandina

PIPE Y RENE MARCARON LOS GOLES LOCALES

Guardo, 25.—(Crónica deportiva de nuestro corresponsal).

Se jugó en el estadio municipal de La Camareta de Guardo el encuentro de Tercera División, Octavo Grupo, entre el C. D. Guardo y la Gimnástica Arandina, finalizando con empate a dos goles marcados por Pipe y René los locales y por Lorenzo los del equipo visitante.

El primer tiempo finalizó con el marcador 1-2.

ARBITRO

Dirigió la contienda el señor Rivas Fernández, de Valladolid, auxiliado en las bandas por los señores Gómez y González. Estuvo bien en líneas generales, meticuloso, siguiendo el juego de cerca y pitándolo todo. No hubo tarjetas y en el minuto 29 anuló un gol a la Arandina al cabecear a la red Angulo. Al parecer, otro jugador atacante estaba en fuera de juego.

ALINEACIONES

Arandina: Juanin; Maté, Basi, Briones, Mezquita; Angulo, Lorenzo, Joaquín; Iturri, Rubén, López y Fernández. En el minuto 58 Illera sustituyó a Fernández.

C. D. Guardo: Bravo; Payo, Mariano, Riaño, Michel I; Bardasco, René, Pipe; Michel II, Ramón y Lalo. En los minutos 45 y 74, Quintana y Caperán sustituyeron respectivamente a Ramón y a Michel II.

GOLES

0-1. Minuto 2. Entrada muy fuerte de Lalo al cortar un avance contrario y el árbitro no duda en pitar penalty. Lo tira Lorenzo a media altura y fuente, engañando a Bravo.

0-2. Minuto 10. Internada de Lorenzo por su banda, nadie le intercepta y, solo, conecta un gran disparo desde el borde del area que bate de nuevo a Bravo, consiguiendo un gran gol.

1-2. Minuto 25. Jugada de René por la derecha, centra medido y Pipe, en la brecha, remata cabeceando muy bien a la red.

2-2. Minuto 74. Saque de esquina y René, muy bien situado, cabecea a las mallas.

COMENTARIO

Otro mal encuentro del Guardo. Si el pasado domingo fuera de casa jugó bien, hoy volvieron a la arena. Los guardenses siguen sin entonarse en La Camareta y su fútbol no puede ser más pobre; se defienden a trompicones y en el centro del campo naufragan mientras que en la delantera no hay mordiente, ni remate ni colocación.

La Gimnástica Arandina marcó en seguida sus goles porque nada más empezar se lanzaron al ataque sin contemplaciones; después, y a lo largo de todo el encuentro, se limitaron a conservar la ventaja y a mantener controlado a un contrario sin ideas, desordenado y sin ataque aparentemente. A excepción de los últimos minutos todo el encuentro ha sido un forcejeo de area a área, con ataques alternativos, pero mas coordinados y mejor trazados por parte de los visitantes, que llegaron con facilidad al portal de Bravo. Los locales, en cambio, se estrellaron una y otra vez en la defensa visitante.

En los últimos quince minutos el Guardo pareció resucitar, pero ya era tarde.

Se lanzaron en tromba al ataque arrollando al contrario y poniendo en muchos apuros al meta Juanín. Gracias a esta reacción local se pudo empatar un partido que estaba en justicia perdido. René marcó un buen gol y a punto estuvo de marcar otros dos más; fueron las ocasiones más claras que tuvo. En la primera parte René remató a las manos de Juanín y en la segunda tiró a las nubes, cuando estaba completamente solo ante el portal visitante.

La Arandina ha gustado en Guardo, ha jugado un excelente partido, con mucho orden y practicando un fútbol recto e incisivo. Sus mejores hombres fueron Lorenzo, Mezquita y Joaquín.

Por parte local muy poco hay que destacar, ya que si exceptuamos ese cuarto de hora final indicado y un cabezado de Pipe que despejó fuera con muchos apuros Juanín, el resto del encuentro fue de pena.

NEGOCIO DE IMPRENTA

SE TRASPASA O SE ADMITE SOCIO

Interesados dirigirse por escrito al apartado 357 de VALLADOLID.
Referencia: Imprenta

Baloncesto palentino

CONTUNDENTE VICTORIA DEL INDEPENDIENTE sobre el AREVALO

El Independiente-La Ribera se impuso por 56 a 33 al conjunto vallisoletano C. D. Francesas en el campo de este conjunto, en el encuentro de Segunda División Femenina de la Liga de Baloncesto. Era este el primer encuentro de la temporada.

En lo que respecta al baloncesto palentino masculino con dos equipos en Tercera División, hay que destacar el triunfo amplio del Independiente-Nordicosa ante el Arévalo. El encuentro se jugó el sábado en el Pabellón Municipal de Deportes de nuestra ciudad y los palentinos que entrena Miguel Angel Rodríguez Sáinz batieron a sus rivales por 97 a 66.

Menos suerte tuvieron en cambio los muchachos del Castilla-Nordicosa, que viajaban. Al regresar traían una derrota. Se enfrentaban al Sarabris y perdieron por 67 a 51.

M.C.D.2022

TENIS

Multa y descalificación a Gerulaitis, que se retiró en Melbourne

Melbourne, 25. (Efe). — El tenista australiano Peter McNamara se ha adjudicado el título individual masculino de los campeonatos internacionales que se han disputado aquí, cuando los organizadores le concedieron el triunfo en la final sobre el norteamericano Vitas Gerulaitis, por 6-4, 1-6 y 7-5.

Gerulaitis, por su parte, ha sido multado por 1.750 dólares y puede que sea descalificado por un tiempo indeterminado, por haber abandonado el juego en el tercer set, cuando su rival llevaba ventaja por 5-4.

El motivo de su abandono ha sido una pelota dudosa, que, según él, era buena y los jueces no se la concedieron.

El título de dobles fue para el australiano Peter McNamara y el norteamericano Paul Kronk, quienes derrotaron en la final a los estadounidenses Sherwood Stewart y Ferdi Taygan, por 3-6, 6-3 y 6-4.

TRIUNFO EL CHECO LENDL

Viena, 25. (Efe). — El tenista checosloovac Ivan Lendl se adjudicó hoy el título individual masculino de los Campeonatos Internacionales disputados aquí, valederos para el Grand Prix al derrotar en la final al norteamericano Brian Gottfried, por 1-6, 6-0, 6-1 y 6-2.

La competición estaba dotada con 100.000 dólares.

VICTORIA DE TAROTCZY EN TOKIO

Tokio, 25. (Efe). — El húngaro Balasz Taroczy ha ganado el individual masculino del torneo de tenis de Tokio, valedero para el Gran Premio y dotado de 175.000 dólares, al vencer en la final al norteamericano Aliot Teltscher en tres sets, por 6-3, 1-6 y 7-6, hoy en Tokio.

En individuales femeninos la victoria se la adjudicó la checoslovaca Marie Pinterova, vencedora en la final frente a la norteamericana Pam Casals por 2-6, 6-4 y 6-1.

LA BRITANICA SUE BARKER, VENCEDORA

Brighton (Inglaterra), 25. (Efe) —La británica Sue Barker, se ha proclamado vencedora del torneo de tenis femenino de Brighton, dotado con 125.000 dólares, al derrotar hoy en la final a la yugoslava Mima Jausovec.

Aunque Sue Barker perdió el primer set por el tanteo de 4-6, se impuso fácilmente en los dos siguientes por 6-1 y 6-1.

GOLF

El norteamericano PETER JACOBSEN conquistó el Torneo de la Moraleja

TRAS EL SE CLASIFICARON PIÑERO Y BALLESTEROS

Madrid, 25. (Efe). — El norteamericano Peter Jacobsen ha conquistado esta tarde el «II Trofeo Johnnie Walker» disputado durante cuatro jornadas en el Club de Golf la Moraleja.

Jacobsen, que en principio no era favorito, obtuvo un brillante y merecido triunfo frente a otros nueve golfistas, entre los que figuraban destacados «ases», tanto nacionales, como Severiano Ballesteros, Manuel Piñero y Valentín Barrios, y los extranjeros Lee Trevino (Estados Unidos), Bernhard Langer (Alemania Federal) y Mark McNulty (Zimbabue).

Lo que ayer se preveía, después de la tercera ronda, hoy se confirmó y el joven estadounidense Jacobsen, con ventajas de 4 y 6 puntos sobre Piñero y Ballesteros antes de comenzar la jornada, aumentó de manera notable las diferencias para terminar con una extraordinaria anotación de 268, 20 puntos por debajo del par para los cuatro días de competición.

Jacobson, con cuatro «birdies» en los hoyos 1, 6, 7 y 8, llevaba la mejor puntuación (32) tras realizarse la mitad del recorrido, seguido de José María Cañizares (33) y Manuel Piñero y Mark McNulty (34).

Con un golpe más de ventaja sobre Piñero (5), con el que rivalizaba como compañero, al término de los nueve primeros hoyos, Jacobsen tenía prácticamente asegurada la victoria, ya que el resto de los jugadores estaban muy rezagados.

Después, aunque bajó en rendimiento en los hoyos décimo y undécimo, con dos «baggeys», el norteamericano sólo cedió un punto a Piñero en el duodécimo, ya que éste también hizo un golpe por encima del par en los dos primeros citados y un «birdie» en el duodécimo. Pero a partir de ese momento, Jacobsen volvió a jugar con un nivel superior y marcó dos «birdies» en los hoyos 14 y 16, para terminar con un «eagle» en el 18 y último, igual que había hecho el germano federal Langer.

Valentín Barrios, el jugador de la Moraleja, fue, con 33 golpes, el que realizó la mejor segunda parte del recorrido. Detrás de él, Jacobsen, Langer y Cañizares, con 34.

Peter Jacobsen —"esta semana, Dios y la suerte eran americanos", dijo después de su victoria—, demostró en esta ocasión ser el mejor, y así fue reconocido por sus competidores. El norteamericano jugó en las salidas con una madera 3, con la que ganó en precisión lo que podía ceder un poco en la distancia. Pero donde forjó su victoria fue en el "green". Con el "putt" apenas falló y casi siempre embocó, a veces desde seis o siete metros.

El norteamericano, que abandonó los estudios de "Marketing" por los palos de golf, ha estado algún tiempo alejado de los terrenos por lesión, pero tras unas buenas actuaciones en los dos últimos torneos en que ha competido, esta semana, en los terrenos de la Moraleja se mostró como gran figura.

Su compañero de pareja, el español Manuel Piñero manifestó al referirse a Peter Jacobsen: "Después de lo que vi ayer, todas las cosas le eran favorables. Ha ganado en el "green". En el octavo hoyo de hoy, sabía que yo ya no tenía nada que hacer. En todo momento ha jugado muy bien y el "score" que ha hecho es impresionante".

S. A. R. el Conde de B[illegible]lona, acompañado por el pre[illegible]te y el director del Club de [illegible] La Moraleja, César de Z[illegible] y Rafael Silvela, respectiva[illegible] siguió las actuaciones de la[illegible] meras parejas clasificadas, y [illegible]lizada la competición entr[illegible] trofeo a Peter Jacobsen.

En el acto recibieron ta[illegible] premios todos los particip[illegible] en un torneo en el que tod[illegible] favorable: La organización, [illegible] buen tiempo y la gran aflu[illegible] de aficionados, que refleja el [illegible]ciente interés por el deporte [illegible] golf.

La clasificación final del to[illegible] fue ésta:

1 Peter Jacobsen (EE. UU.), 69+69+64+66=268.
2 Manuel Piñero (España), 70+66+70+71=277.
3 Severiano Ballesteros (E[illegible]), 73+67+68+72=280.
4 Mark McNulty (Zimbabu[illegible]), 69+76+66+71=282.
5 Berhard Langer (RFA), 70+73+71+69=283.
* Lee Trevino (EE. UU.), 68+72+71+72=283.
7 José María Cañizares (E[illegible]), 70+78+73+67=288.
8 Valentín Barrios (España), 75+74+73+71=293.
9 Tony Jacklin (Gr. Bretaña), 79+76+71+70=296.
* Jaime González (Brasil), 70+77+72+77=296.

EL NORTEAMERICANO SIMPSON VENCIO EN NIMES

Nimes (Francia), 25. (Efe). El golfista norteamericano Simpson triunfó en el Campe[illegible]to Mundial de Golf, para ju[illegible]res menores de 25 años, que, d[illegible] con 40.000 dólares, se ha di[illegible]do aquí, y en el que el esp[illegible] Juan Anglada quedó quinto.

La clasificación fue ésta:

1 Tim Simpson (EE. UU.), [illegible] golpes.
2 Rafael Alarcón (Méx.), [illegible]
3 Jeff Hall (G. B.), 298.
4 Paul Carrigal (G. B.), 30[illegible]
5 Juan Anglada (Esp.), 30[illegible]
6 Brian Marchbank (G. B.), [illegible] Ken Brown (G. B.), 302.

OPERACION MUNDIAL 82

UNA FIRME PROMESA DEL FUTBOL HONDUREÑO

Juan Alberto Cruz Murillo: "Maradona es, en la actualidad, el mejor jugador mundial"

- **"Tiene una gran visión de la jugada y un regate extraordinario"**
- **"Entre España, Argentina y Brasil se decidirá el equipo campeón del mundo"**

Juan Alberto Cruz Murillo, es una de las grandes promesas que tiene el fútbol de Honduras, pues por su juventud y sus cualidades el futuro de este jugador se presenta más que prometedor.

—¿Cuál es tu fecha de nacimiento?

—El 24 de junio de 1958. Tengo en la actualidad 23 años de edad.

—¿Cuál es tu puesto en el equipo?

—Juego en el centro del campo.

ADMIRO A MARADONA

—¿A qué jugadores admiras a nivel mundial?

—Para mí, el mejor jugador del mundo en la actualidad es Maradona.

—¿Qué encuentras en Maradona que no veas en los demás?

—A él no le he visto jugar personalmente, sólo lo he visto en Televisión. Es un fuera de serie. Tiene una gran visión de la jugada y un regate extraordinario. Sabe lanzar muy bien a sus compañeros y entrega el balón en inmejorables condiciones. Repito que, para mí, es el mejor jugador de fútbol en la actualidad.

ESPAÑA, BRASIL Y ARGENTINA, FAVORITAS

—¿Qué selección piensas que se puede proclamar campeona del mundo?

—Tengo tres favoritas: España, Argentina y Brasil. Los españoles van a tener la gran ventaja de jugar en su terreno. Y aunque no tenga un gran potencial, eso se puede compensar con el apoyo del público. Brasil y Argentina son dos selecciones que están en un gran momento y que cuentan en sus filas con hombres de calidad.

—¿Y las selecciones europeas como Alemania, Holanda, etc.?

—También son potentes aunque en Honduras no las conocemos tanto. En mi país vemos muy a menudo reportajes de los equipos sudamericanos y por eso opino que Brasil y Argentina están en un gran momento, y pienso que, si les sale las cosas bien, serán muy difíciles de batir.

—¿Cómo eres en el terreno de juego?

—Procuro ser disciplinado y cumplir las órdenes que me dé el entrenador.

—¿Hobbys?

—Como a cualquier muchacho de mi edad me gusta el cine y la música moderna. También me gusta practicar el beisbol.

Manuel FRIAS
Europa Press.

TROFEO

JOYERIA SANCHEZ
MAXIMO GOLEADOR
PALENCIA C. F.

Tenerife, 1;

PALENCIA, 1
(Chaparro)

GOLEADORES

Chaparro	3 goles
Mediavilla	2 »
Javi	1 »
Joaquín	1 »
Baquero	1 »
Conde	1 »

OKAL
MUEBLES DE COCINA
VARIEDAD EN MODELOS Y COLORE[illegible]
ELECTRODOMESTICOS DECORABLES
C/ CASAÑE, 1 - JUNTO A MODESTO LAFUENTE, Nº [illegible]

EL MARATHON NEOYORKINO

GANO, DE NUEVO, EL MEJICANO SALAZAR CON EL MEJOR TIEMPO MUNDIAL

Nueva York, 25. (Efe). — El atleta mejicano, Alberto Salazar, de 23 años, triunfó por segundo año consecutivo en la prueba marathon de Nueva York, al tiempo que mejora el mejor tiempo mundial de la especialidad, al registrar en la distancia 2 horas, 8 minutos y 13 segundos.

Salazar, en cabeza después de los 12 primeros kilómetros y en solitario durante los 12 últimos, ha batido la mejor actuación anterior, que fue establecida en 1969 en Bruselas, por el australiano Derek Clayton: 2-08-33,6.

El finlandés Jukka Toivola clasificó segundo, delante del [illegible]tánico Hugh Jones.

En la categoría femenina [illegible]ció la neozelandesa Allison [illegible] de 24 años, al tiempo que, al [illegible] que en la masculina, mejor[illegible] mejor tiempo mundial de la [illegible]ba.

Allison Roe cubrió la dista[illegible] en un tiempo de 2 horas, 2[illegible] nutos y 29 segundos.

El mejor tiempo anterior l[illegible] seía la noruega Grete Waitz, [illegible]cedora en las tres ediciones [illegible]cedentes, con 2-25-42.

M.C.D.2022

...lizado en Madrid el ... nacional del PSOE ...smo clima rutinario y ...ico en que se desarro- ... el comienzo, a pesar ...en sus últimas horas ... al parecer, serias ...s y enfrentamientos ... no obstante el pre- ...onolitismo de la casi ...l de los delegados asis- ...No quiero, en cualquier ...r razones de cortesía ...ntaria que se me an- ...enciales ,entrar a co ... aquí ninguno de los ...sucesos que se produ- ...n sus sesiones, según ...gido los medios de co- ...ión.

...que, si aspiramos a ...con respeto las dis- ...eologías, es una cues- ...tica política no inter- ...n tales momentos, en ...mas y vicisitudes pro- ...s otros partidos. Aun- ... no sea precisamente ...ta habitual del par- ...alista, varios de cuyos ...s se muestran siempre ...e hirientes hacia las ...rzas políticas. Prefie- ... embargo, no insistir ... determinados hechos ... quedado al juicio, ... generalmente, de la ...pública.

...n punto, en cambio, ...soluciones que es aje- ... contenidos del Con- ...que obliga a una bre- ...ión: el acuerdo adop ...relación con el cese del ...general de Radiotele- ...pañola, Fernando Cas- ...u sustitución por el ...bles Piquer. Los tér- ...esta propuesta, páli- ...o de los histéricos exa- ...que antes había ya ...ado Alfonso Guerra, ... tan burdos y desa- ...s, que parecen con- ...a apariencia de mode- ...e Felipe González ha ... obsesivamente dar a ... manifestaciones ex- ...l Congreso.

...a retahíla de insultos, ...y desatinos que Alfon- ... dirigió al presidente ...erno y a su partido son ...pios de un energúme- ...tario que de un polí- ... altas responsabilida- ... dirección del grupo ... Calvo Sotelo ha en- ...texto al Fiscal, para ...r las acciones legales ...dintes, pero mejor ...lgar simplemente sus ... pues éstas le desca- ...n duda alguna, ante ... ciudadano equilibra- ...rmal. La opinión que ... mayoría de los espa- ...enen de don Alfonso ...queda definitivamente ...a y confirmada con ...nte exhibición de soez ...dor vocabulario.

...erra haga semejantes ...ones parece muy gro- ...lamentable, pero no ...a nadie, porque si ...torio que a él le «to- ...mpeñar el papel de ...entro de la estrate- ...partido, para que el ... general pueda, por ..., presentarse siem- ...el sensato y el mode- ...e parece que el mis- ...y lenguaje se trasla- ...n acuerdo formal y ...ro del PSOE, que re- ...ritación que a sus di- ...produce la posible pér- ...a insólita prepotencia ...venían gozando en los ...usados en Televisión ...y Radio Nacional de ...entidades que se ha- ...solutamente al servi- ...partido socialista, con ... de «carnet» en la ...de los puestos claves ...itución.

...trata ahora de juzgar ...o ni señalar sus res- ...dades personales en ...o de cosas contra el ... clamando la mayor ... país. Por su culpa, ...impotencia, o por su ...rmeza, la parcialidad ...alidad a que habían ...chos medios resultaba ...ara cualquier espec- ...no y objetivo. El ata-

Por el relevo del director general de Radiotelevisión Española

LA HISTRIONICA 'RABIETA' DE ALFONSO GUERRA

Hay que conseguir en Televisión y Radio Nacional una auténtica objetividad e imparcialidad informativas

Por JOSE LUIS ALONSO ALMODOVAR

que sistemático al Gobierno y a otros organismos, la constante propaganda socialista y comunista en muchos programas informativos, el trato nada cuidadoso que se daba, en bastantes ocasiones, a los actos en que participaba el propio Jefe del Estado y, en fin, una interminable serie de acusaciones fundadas muy graves exigían poner término a la manipulación que se está produciendo en el ente de Radiotelevisión, con burla clara de los principios de su Estatuto y de la profesionalidad y neutralidad informativa que debe presidir su labor.

Hay que promover en Radiotelevisión el sentido de objetividad e imparcialidad que una televisión pública tiene que poseer en un Estado democrático y pluralista, con asepsia informativa y con igualdad de oportunidades, Ese es el objetivo que perseguían la constitución del ente de RTV y su Estatuto. Pero, la inoperancia o la debilidad de su director general casi la convirtió de hecho en una «televisión privada», en manos del partido socialista, con una programación en buena medida sectaria, que socavaba las normas éticas y sociales del actual modelo de sociedad existente en España.

Por consiguiente, la medida de acelerar el relevo de Castedo ha sido un servicio indudable a los principios de libertad y variedad informativas, que regula el Estatuto de Radiotelevisión. No hay en ella más propósito restrictivo que el de no continuar, como hasta ahora, siendo una tribuna exclusiva al servicio de unos partidos, en clara discriminación y manipulación con respecto a otros.

Cuando funcione en nuestro país la televisión privada, podrá el PSOE, como la UCD y demás fuerzas políticas, disponer de su propia cadena de propaganda ideológica. Pero, mientras no haya más que la televisión estatal tendrá ésta que observar una estricta neutralidad informativa y política, cualquiera que sea la ideología personal de sus responsables. La presencia absorbente y privilegiada que los dirigentes socialistas tuvieron en la pantalla en los meses últimos deberá reemplazarse por una distribución equitativa y racional de las apariciones.

Y, sobre todo, de los mensajes ideológicos y morales que se trasmitan, tan en desacuerdo frecuentemente con los sentimientos de una gran parte de nuestro pueblo. Comprendo perfectamente que este cambio— si se consigue que llegue a producirse— disguste a don Alfonso Guerra y promueva su histriónica «rabieta». La generalidad de los españoles, sin embargo, lo reclamaban y celebran la sustitución. Al mismo tiempo que la libertad y la imparcialidad informativas —indispensables en un sistema democrático— quedarán más protegidas y garantizadas que con la escandalosa manipulación que en estos meses hemos venido presenciando.

GRACIAS, ESPIRITU SANTO, por el favor concedido.
M. P. I.

32 MUERTOS EN ACCIDENTES DE TRAFICO, EL FIN DE SEMANA

Madrid, 26. (Efe). — Treinta y dos personas murieron y 14 resultaron con heridas graves, a consecuencia de los 27 accidentes de tráfico con víctimas registrados durante el pasado fin de semana, según datos provisionales facilitados a Efe por la Dirección General de Tráfico.

El 50 por 100 de las víctimas, según estas fuentes, fue ocasionado por colisiones frontales de vehículos, al realizar uno de ellos maniobras antirreglamentarias, con invasión de la parte izquierda de la calzada.

El detalle por días, es el siguiente:

Viernes 23, 10 accidentes, 13 muertos y un herido grave; sábado 24, 9 accidentes, otros tantos muertos y 12 heridos graves, y el domingo 25, 8 accidentes, 10 muertos y un herido grave.

5ª.- PROMOCION.

57 DIA UNIVERSAL DEL AHORRO.

lluvia de regalos

apoyando la confianza de nuestros impositores.

¡estamos con la gente!

CAJA DE AHORROS Y PRESTAMOS DE PALENCIA

ESTRICTAMENTE CONFIDENCIAL

EL DEBATE DE LA OTAN TIENDE A ENDURECERSE

Madrid (OTR PRESS)

La eventualidad del ingreso de España en la Alianza Atlántica ha cobrado una nueva faceta a sólo unos días de la celebración del debate en el pleno del Congreso de los diputados sobre la cuestión, por obra de la publicación, por el diario El País, de una encuesta de opinión sobre las actitudes de la población española ante dicho posible ingreso. Los resultados de la encuesta aparecen como rotundamente descalificadores para la estrategia gubernamental en la materia, según coinciden en señalar la mayor parte de los observadores y vienen a dar la razón a los partidos de la izquierda, que han venido reclamando la convocatoria de una consulta popular para determinar la viabilidad del propósito gubernamental que solicitara el ingreso en la Alianza antes de que concluyera el año ochenta y uno.

LA ACTITUD DE LA OTAN

Para un diputado centrista del ala socialdemócrata, la encuesta nos lo pone muy mal ante la opinión pública y no mucho mejor ante los restantes países miembros de la Alianza Atlántica. Si estos países son medianamente democráticos —añadía este parlamentario del partido del Gobierno en conversación con OFF THE RECORD—, ¿cómo se van a atrever, a la vista de los resultados de esa encuesta, que revela que la mayoría de los españoles desea que se realice un referendum y que en el mejor de los casos sólo el 18 por ciento de los consultados se declara favorablemente al ingreso..., cómo se van a atrever a solicitarnos el ingreso, en contra de la voluntad mayoritaria del país?

TRES ARGUMENTOS

Para los observadores políticos, el debate que deberá iniciarse el martes próximo en el Congreso de los diputados tiene tres argumentos de última hora:

—La encuesta a que hacemos mención, de un lado.

—La posibilidad de que los dirigentes socialistas griegos cumplan sus promesas electorales de decidir la salida de la Organización defensiva del Atlántico Norte.

LEMONIZ: LA SOLUCION AL ALCANCE DE LA MANO

El conflicto de Lemoniz, el problema político-industrial más difícil de la última década de vida española, está a punto de ser solventado. Esta es la opinión detectada por OFF THE RECORD en los medios económicos e industriales del País Vasco, que, tras la decisión afirmativa para la central —adoptada por el EBB, máximo órgano del PNV— «empiezan a ver la luz al final del túnel».

Para los observadores, el PNV y la Administración Central están ya de acuerdo en el tema de fondo: no se puede permanecer por más tiempo en una situación de indefinición. Los acuerdos adoptados el sábado por el EBB no ha sido fruto del azar, sino de una complicada y difícil negociación, iniciada en primavera y dirigida por Garaicoechea y Arzallus, de una parte y Calvo-Sotelo e Ignacio Bayón, de otra. Artífices de la negociación han sido el consejero de Industria del Gobierno vasco, García-Egocheaga y el comisario de Energía, Luis Magaña. Según ha podido saber OFF THE RECORD, el punto culminante de la negociación se alzará en la primera quincena del próximo mes de noviembre, cuando el Parlamento vasco estudie el «informe final» de la comisión de encuesta.

UN DESCONOCIDO LLAMADO ELIAS CANETTI, NOBEL DE LITERATURA

Quien más, quien menos, de entre los primeros maestros de la Literatura, ha tenido que desempolvar los recuerdos o sabidurías, o recurrir con urgencia a enciclopedias y antologías, para dar respuestas a quienes querían saber algo del Nóvel Elías Canetti. Sin embargo, en las primeras horas tras la concesión, los reporteros se las vieron y desearon para hallar a un solo experto que llegara a conocer siquiera el nombre del sefardita-búlgaro-británico, autor de Auto de Fe, entre otras obras. Por ejemplo, por razón del origen búlgaro del premiado, un reportero decidió recurrir a Jorge Uscatescu, quien no tuvo inconveniente en confesar su absoluta ignorancia en lo que se refiere a Canetti. «Pero, si lo desea —añadió amablemente— hojearé algunos manuales, a ver si hay suerte...».

Finalmente, en un trabajo alemán de hace algo más de un lustro, aparecían exactamente tres líneas dedicadas a Canetti. «Por cierto, que es una enciclopedia donde también figuro yo», adelantó Uscatescu. ¿Y cuántas líneas merece usted? «Pues, voy a contarlas, para satisfacer esa curiosidad...: Diecisiete».

EL ACEITE TOXICO

VITORIA. — Parte de los 3.504 litros de aceite recogidos por la Policía Municipal de Vitoria, desde que el pasado día 16 iniciara una campaña de retirada de aceite de marcas señaladas como tóxicas o sin identificar, ante la aparición de aceite «Los Marteros», declarados tóxicos. De todo el eceite recogido, 615 litros corresponden a marcas declaradas tóxicas, entre las que se encuentran «Los Marteños», «Beamonte» y «El Prado».—(Telefoto EFE)

mecanizamos su empresa
desde 540.000 Pts.

El micro·ordenador del futuro
alphaTronic

j. l. gañán
LABORATORIO TECNICO PROPIO (Con más de 30 años)
MAYOR, 106 - Telf. 72 4866 - PALENCIA

Deseo ser visitado por un técnico ☐

Deseo mayor información sin compromiso ☐

Empresa ....

Dirección .... Tel. ....

Población .... D. P. ....

EL PLENO DE LA OTAN
CALVO SOTELO PREPARA SU INTERVENCION

Madrid, 26 (Efe).—El presidente del Gobierno, don Leopoldo Calvo-Sotelo y Bustelo, prepara esta mañana, junto con sus más inmediatos colaboradores, su intervención en el Pleno del Congreso de los diputados sobre la adhesión de España a la NATO, según han informado a la agencia Efe medios allegados al jefe del Gobierno.

El señor Calvo-Sotelo abrirá por parte del Gobierno la introducción al debate sobre la autorización solicitada por el Gobierno al Parlamento para solicitar la adhesión de España a la Organización del Tratado del Atlántico Norte.

El señor Calvo-Sotelo expondrá las razones que han impulsado al Gobierno a postular por dicha adhesión, que se cree desarrollarán los puntos expresados por Calvo-Sotelo en su discurso de investidura.

El jefe del Gobierno dijo en aquella ocasión:

—«Tenemos obligación de afirmar los valores en los que creemos y de cooperar, por lo tanto, en la defensa de los derechos humanos y de contribuir a la salvaguarda de la paz en todo el mundo, como un ideal que siga la seguridad individ[...] colectiva».

«El Gobierno que aspiro [...] sidir —decía el presid[...] reafirma su vocación at[...] expresamente manifestada [...] Unión de Centro Democrá[...] se propone iniciar las con[...] con los grupos parlamenta[...] fin de articular una mayor[...] coger el momento y defin[...] condiciones y modalidades [...] que España estaría dispu[...] participar en la alianza».

«Nuestra decisión de m[...] hacia la adhesión en la A[...] Atlántica responde a una [...] rencia con nuestra conc[...] general de la política espa[...] pero, ante todo, a una nece[...] defensiva y de seguridad».

Señala el presidente Calvo-Sotelo que las prédicas que [...] tan hacia una neutralidad [...] mada o desarmada, no c[...] la realidad de que estas m[...] dades están fuera de las [...] bilidades derivadas de n[...] recursos en el primer c[...] en ambos, de nuestra esp[...] sima situación geoestra[...] No son, por tanto, ni p[...] ni útiles, ni viables».

Un 0'7 por ciento, subió índice de preci[os] al consumo en septiemb[re]

El acumulado enero - septiembre se sitúa en el 10'5

Madrid, 26. (Efe). — El índice de precios al consumo experimentó en el mes de septiembre un incremento del 0,7 por 100, según datos provisionales elaborados por el Instituto Nacional de Estadística, facilitados a Efe.

Después de este aumento, el índice acumulado de los siete primeros meses de 1981 se si[túa en] el 10,5 por 100 y el de los [últi]mos 12 meses en el 14,1 por [...]

En cuanto a la distribución [...] grupos del IPC, en el mes de [sep]tiembre las variaciones son [las si]guientes:

—Alimentos, bebidas y t[...] 0,6 por 100.

—Vestido y calzado 1,3.

—Vivienda, 0,4.

—Menaje y servicios para [el ho]gar, 0,1.

—Servicios médicos y con[serva]ción de la salud, 0,4.

—Transportes y comuni[cacio]nes, 0,3.

—Esparcimiento deportes, [cul]tura y enseñanza, 2,8.

—Otros gastos, 0,9.

La evolución del índice de [pre]cios al consumo durante [los úl]timos meses ha sido la sigui[ente]:

1980: Enero, 2,8; febrero, [...] marzo, 0,5; abril, 1,0; mayo, [...] junio 1,6; julio, 1,3; agosto, [...] septiembre, 0,9; octubre, 0,[...] noviembre 1,0; diciembre, 1,[...]

1981: Enero, 2,1; febrero [...] marzo, 2,0; abril, 1,0; mayo, [...] junio 0,1; julio, 1,9; agosto, [...] septiembre, 0,7.

BLAS PIÑAR preside diversos actos en León

León 25. (Efe). — El líder [de] F. N., Blas Piñar, se encue[ntra] en León desde el pasado [...] para presidir diversos act[os de] su partido en La Bañeza [...] cabelos, y que han terminad[o es]ta mañana con un mitin e[n el] Teatro Emperador de esta [capi]tal.

Blas Piñar hizo un balance [de] los dos últimos acontecimientos [en] el país y definió la postura [de] su partido referente a la pr[oble]mática actual.

Después de almorzar con los [di]rigentes provinciales de F[...] en un céntrico hotel de León [el] señor Piñar emprendió viaje [de] regreso a Madrid.

M.C.D.2022

...IVALES DE CINE
...S QUE NO USAN SMOKING", ...piga de Oro" en Valladolid

Se inició el de Sevilla con el estreno de "PABLO PICASSO, PINTOR"

...lid, 25. (Efe). — La pe... ...los que no usan smo... ...de León Hirszman, que ...ido la "espiga de oro", ...argometraje de la XXVI ...Internacional de Cine de ...l resultó ya premia... ...último Festival de Ve... ...ecretamente por la in... ...ón de Fernanda Monte...

...ten la interpretación de ..., con Fernanda Monte... ...an Francesco Guarnie... ...s Alberto Ricelli, Bete ...y Nilton Gonsalvez. La ...n es de "Hembra Fil...

...ula cuenta el nacimien... ...vimiento obrero en Bra...

...SEMANA
...TERNACIONAL DE
...NE DE VALLADOLID,
...BUSCA DEL CINE DE
...LIDAD

...lid 25. (Efe). — "La ...Internacional de Cine de ...l es uno de los pocos ...s europeos que busca la ...a del cine de calidad, ...e discusión, aunque es... ...ilización no esté defini... ...título del Certamen", ha ...ado a Efe, Rafael Gon... ...ález, portavoz del Co... ...Dirección de la Muestra. ...stival, añadió tiene un ...ectamente definido. Se ...de lo que viene siendo ...al de San Sebastián que ...n Festival de la indus... ...matográfica y del espec... ...l de Valladolid ha ve... ...ando desde su comien... ...mensión distinta que te... ...e continuar.

...ndose a las polémicas ...orno a la participación ...mana de varias institu... ...-Ayuntamiento, Diputa... ...sejo General, Cultura, ..., se organiza año tras ...señor González Yañez ...la polémica se origina ...e como participar por... ...desean estar en el Cer... ...o cual es un índice de ...Festival está vivo.

...ERTURA DEL
...GUNDO FESTIVAL
...TERNACIONAL DE
...NE EN SEVILLA

...26. (Efe). — Se ha ce... ...yer por la mañana, el ...apertura del II Festival ...onal de Cine de Sevilla, ...la noche inauguró sus ...de gala con un homena... ...lo Picasso en el primer ...o de su nacimiento. ..."Picasso, pintor", se es... ...Sevilla con la asisten... ...director Frederico Ros...

...o de apertura se ha ce... ...en la Diputación con la ...a de las autoridades lo... ...provinciales y del direc... ...este Festival, Alfonso ...Pérez Orozco.

...e 120 películas de una ...de países serán exhibi... ...Sevilla hasta el próximo ...en siete salas. Se han ...do ciclos de cine infan... ...andes mitos, de cine me... ...ine español y proble... ...a juventud.

...val rendirá homenaje a ...Argentina, de la que se ...sus mejores cintas y ...un libro y una cassette ...canciones.

...se homenajeará a ...uston, Bernstein y Ber... ...que asistirá al estreno de ...a película "Tragedia de ...re ridículo".

ESTRENO MUNDIAL DE LA PELICULA "PABLO PICASSO, PINTOR"

Sevilla 26. (Efe) — Con la asistencia de su director, Frederic Rossis, se celebró anoche en Sevilla el estreno mundial de la película "Pablo Picasso, pintor", en la gala inaugural del II Festival Internacional de Cine de Sevilla, que se ha unido al homenaje mundial al artista andaluz en el centenario de su nacimiento.

Frederic Rossis, yugoslavo residente en Francia, que hoy asistirá en París a la proyección de su película en los actos de homenaje a Picasso organizados por la UNESCO, afirmó antes del pase de la cinta que no se trata de un documental sobre Picasso sino para Picasso.

Interrogado por el director del Festival, Alfonso Eduardo Pérez Orozco, el gran maestro del documental recordó algunas anécdotas de su amistad con Pablo Ruiz, que se inició hace 30 años. Una vez, el pintor andaluz le comentó a Rossis que los españoles sabían morir. 'Los españoles, ya sean de izquierdas o de derechas —le dijo Picasso—, tienen el valor de saber morir. Espero que cuando yo muera tengan el coraje de saber vivir".

El señor Rossis, autor entre otras cintas de "Morir en Madrid", añadió que Pablo Ruiz Picasso fue un hombre fuera de serie que, a pesar de su fuerte sentido andaluz, ha rebasado todas las fronteras y pertenece ya al mundo entero.

...CIAS,
...IRITU SANTO
...gracia alcanzada.
M. J.

Manifestación contra la LOAPA y a favor del Estatuto de Guernica en Bilbao

Caraicoechea cifró en 200.000 los asistentes

Bilbao, 26 (Efe).—Una multitudinaria manifestación ha recorrido a primera hora de ayer tarde las principales calles de Bilbao secundando la convocatoria del Gobierno vasco en favor del Estatuto de Guernica y en contra de la LOAPA y los pactos autonómicos.

Poco después de las doce del mediodía, desde la Plaza de la Casilla, iniciaba la marcha el Gobierno vasco, presidido por Carlos Garaicoechea, seguidos del presidente del Parlamento vasco y los parlamentarios del PNV en las Cortes y en la Cámara autonómica vasca, así como los del resto de partidos que apoyaban la convocatoria. En un tercer bloque iban integrados el resto de representantes de las instituciones, entre ellas las Juntas Generales, las Diputaciones y los Ayuntamientos.

«Estatutoa bai, baina oso-Osorik» (Estatuto sí, pero todo el Estatuto), fue la pancarta unitaria que abría la manifestación que transcurrió en silencio durante todo el recorrido. Unicamente se escucharon aplausos cuando aparecieron las personalidades y se corearon gritos en favor del Estatuto cuando la marcha llegó a las inmediaciones de la Diputación, final del trayecto.

Un cuarto de hora antes de las dos de la tarde y ante la imposibilidad de que todos los asistentes a la manifestación pudieran concentrarse frente a la Diputación, el lehendakari Carlos Garaicoechea inició su intervención en eusbera y castellano, que fue muy aplaudida por los que consiguieron situarse en las inmediaciones del edificio foral.

El resto de los asistentes, al toparse con la multitud a unos trescientos metros de la Diputación, optó por disolverse sin que se produjeran incidentes.

El acto finalizó con el grito de «Gora Euskadi Askatuta», dado por el lehendakari y coreado por los asistentes y el canto del Eusko Gudariap (Canción del soldado vasco).

"Sepan hoy, muy en particular quienes tratan de rebajar el Estatuto por vías indirectas, con pactos y Loapas, que no vamos a consentir tal rebaja", dijo Carlos Garaicoechea a la multitud congregada en el Palacio de la Diputación Foral de Vizcaya al término de la manifestación convocada por el Gobierno Vasco.

El Sr. Garaicoechea afirmó que el Estatuto es un compromiso histórico válido y "lo queremos entero", para continuar con que "defender el Estatuto no es defender un ideal político abstracto: Es defender herramientas concretas para transformar y mejorar nuestra sociedad, para impulsar nuestra economía para luchar contra el desempleo, para defender nuestra cultura y nuestro propio ser".

200.000 MANIFESTANTES

Bilbao, 26. (Efe). — El Lehendakari Carlos Garaicoechea ha celebrado una rueda de Prensa con posterioridad a la manifestación convocada por su Gabinete en contra de la Loapa y por la defensa del Estatuto en la que ha analizado el significado de la misma y ha cifrado la asistencia en doscientas mil personas. El presidente del Gobierno Vasco expresó en primer lugar su satisfacción y agradecimiento a los asistentes a la manifestación y señaló que esperaba que la manera expresiva "en que se han conjugado el espíritu cívico, el talante pacífico de la manifestación, con la rotundidad y firmeza del gesto de quienes la integraban, en defensa de los derechos del pueblo vasco, sea el mejor exponente de lo que quiere este pueblo".

El Lehendakari definió la actitud de los asistentes como "pacífica, pero absolutamente firme en la defensa del Estatuto y el autogobierno".

Aumentan los casos de tuberculosis en Valencia

Valencia, 25 (Efe). — Un total de 209 casos de tuberculosis pulmonar fueron declarados a la Dirección de la Salud en Valencia durante 1980, según el Boletín Epidemiológico de la Consejería de Sanidad.

La tasa de incidencia es de 9,97 por cien mil habitantes, superior a 1979 que fue de 9,1.

Durante los años de 1940 a 1976 se observó una tendencia descendiente, llegando a 1,53 por cien mil habitantes en el año 1976.

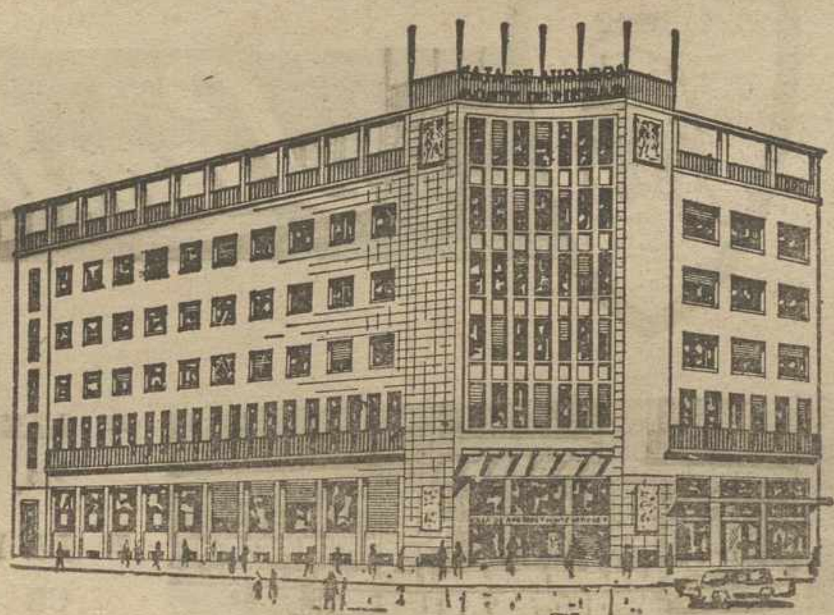

CAJA DE AHORROS
MONTE DE PIEDAD DE PALENCIA

EL PROXIMO DIA 31 DE ESTE MES DE OCTUBRE

57 DIA UNIVERSAL DEL AHORRO, ESTA INSTITUCION LE CONMEMORA, ENTRE OTROS ACTOS, CON UN HOMENAJE A LOS IMPOSITORES MAS ANTIGUOS

M.C.D.2022

FESTIVALES TAURINOS

EN SALAMANCA, MEDIA PLAZA, SE DEDICO UNO AL EX-MATADOR PEPE AMOROS

HOMENAJE AL EX MATADOR PEPE AMOROS

Salamanca 25. (Efe). — Festival homenaje al ex matador de toros, Pepe Amorós, a los 50 años de su alternativa. Media plaza. Seis novillos de Arturo Sánchez, manejables.

Jaime Ostos, bajonazo, silencio.

Andrés Vázquez, estocada, dos descabellos, una oreja.

Juan José entera con derrame, una oreja.

Macareno, pinchazo hondo, una oreja.

El Yiyo, cuatro pinchazos, silencio.

José Miguel "El Villalpando" tres pinchazos y descabello. Palmas.

FESTIVAL A BENEFICIO DEL MONTEPIO DE TOREROS VALENCIANOS

Valencia, 25. (Efe). — Con una gran entrada de público y tiempo espléndido, se ha celebrado el anunciado festival en beneficio del Montepío de Toreros de la región valenciana. Se han lidiado novillos de la ganadería de Tomás Sánchez Cajo, encastados y con nervio, que dieron buen juego.

Joselito Moreno, mostró arte al torear de capa y en series de derechazos. Mató de estocada. Una oreja.

Alejo Oltrá, bien con el capote. Con la muleta se lució en series con ambas manos. Mató de estocada. Una oreja.

Eliseo Capilla, estuvo valentísimo toda la tarde y con enormes deseos de agradar. Alargó en demasía la faena de muleta, por lo que se le envió un aviso. Mató de estocada. Dos orejas.

Manolo Bonichón, en el novillo de peor condición, se lució tanto con el capote como con la franela. Mató de estocada y descabellos al primer intento. Una oreja.

Antonio Olmos "Chocolate", tuvo que luchar con la aspereza y casta de su oponente viéndose en ocasiones desbordado por el genio del animal. Mató muy mal de dos estocadas atravesadas y varios pinchazos y descabellos. Oyó dos avisos y fue aplaudido al terminar su labor.

Pedro Toledano, se lució con el capote. Con la muleta instrumentó muletazos de gran quietud y aguante sin importarle el genio del novillo. No acertó con la espada y la presidencia le envió un recado. Dio la vuelta al ruedo.

Pepe Luis Benlloch, se hizo aplaudir al manejar el percal. Con la muleta dejó entrever su buena concepción de interpretar el toreo en algunos pases en los que hubo calidad y arte. Mató de estocada y dio la vuelta al ruedo en unión de todos sus compañeros de cartel y del presidente del Montepío de Toreros Valencianos Paquito Peris, que fueron largamente ovacionados al abandonar el coso taurino.

EN CORTEGANA, APARECIO MUERTO UN TORO EN LOS CORRALES

Cortegana (Huelva), 25. (Efe) —El festival taurino de esta localidad empezó con retraso al aparecer un toro en los corrales, sin que se sepa nlas causas, y tener que ser sustituido por otro de la misma ganadería.

Reses de los Herederos de Diego Garrido de regular juego.

El rejoneador Rafael Gutiérrez, que actuó en último lugar, estuvo lucido toda la tarde. Colocó tres rejones de castigo, tres banderi... valiente. Cortó dos orejas.

Cerró la lidia, Pepe Conesa "El Ministro", que cortó dos orejas y el rabo.

EN CONSUEGRA

Consuegra (Toledo), 25. (Efe).— Festival con motivo de las fiestas de "La Rosa del Azafrán". Media entrada. Novillos - toros de La Guadamilla de Madrid. Bravos.

Enrique Calvo "El Cali", entera, y oreja.

Diego Vargas, media y entera, una oreja.

Julio Robles, faena lucida, entera y descabello. Dos orejas.

Roberto Domínguez, media y descabello. Dos orejas.

Paco Alcalde, lucido en banderillas. Pinchazo y media. Una oreja.

llas largas y dos cortas, y mató de un solo rejón de muerte. Dos orejas.

En lidia ordinaria, el onubense Emilio Silve... un gran éxito. En su... tras una faena valien... guló un pinchazo estoca... cabello. Una oreja. En... do, volvió a lucirse co... muleta, pero no tuvo... el estoque, y tuvo que... matar varias veces has... siguió una estocada. Apl...

EN BALSICAS

Balsicas (Murcia), 25... Festival taurino en Bal... danía de orre Pacheco... danía de Torre Pacheco...

Se lidiaron tres novillo... chez Calvo, de Albacete... visa azul y roja que... celente juego.

El primero, para la ... ra Soledad Sánchez, que... en la faena. Dos orejas... al ruedo.

En lidia ordinaria, ... nuel Castaris, hijo del... dor murciano del mismo... que realizó una faena...

EL ABOGADO ESNAOLA, EN LIBERTAD

Madrid, 26. (Efe). — Ignacio Esnaola, abogado y miembro del Parlamento Vasco por H. B., ha sido puesto en libertad sin cargos por el Juzgado Central de Instrucción, núm. 2, de la Audiencia Española, a cuya disposición había pasado esta mañana, según ha sabido Efe.

El señor Esnaola fue detenido el pasado 22, en las proximidades de la Audiencia Nacional, por funcionarios de la Brigada Central de Información, como presunto colaborador de ETA-M.

ARTEFACTO EN VALEN...

Produjo escasos daños

Valencia, 26 (Efe). — El artefacto que hizo explosión esta madrugada en la Delegación de Hacienda de Valencia tiene similares características que los que hicieron explosión en fechas recientes en otras sedes oficiales de Valencia y Alicante, que fueron reivindicados por el grupo catalán «Terra Lliure», afirmaron a Efe fuentes policiales.

El aparato era de escasa potencia y había sido colocado en unas ventanas de la Delegación de Hacienda, en la fachada que da a la calle Virgen de Gracia. Originó diversos daños en la ventana, en el interior del edificio y en las plantas uno ... número cinco de la mis...

Según las fuentes ... los daños no han sido ... sos, debido a que el arte... de pequeña potencia.

En medios oficiales ... que las explosiones de la... gada del sábado y la de... che podrían estar rel... con la prohibición del... (Concentración del Par... cialista d'Alliberament ... sos catalans (PSAN), ... para ayer en el Puig, ... en los últimos años ha... do diversos matices de ... dentismo y apoyo a la ... los países catalanes.

CONCESIONARIO EN PALENCIA:
TALLERES SANDINO

Lamborghini

- LAMBORGHINI SIGNIFICA FUERZA, BELLEZA Y ELEGANCIA.
- LA RAZA LAMBORGHINI OFRECE A LA AGRICULTURA UNA AMPLIA GAMA DE TRACTORES DE 2 Y 4 RUEDAS MOTRICES.
- CABINA CON MAXIMA VISIBILIDAD, VENTILADA E INSONORIZADA.
- NUEVO ELEVADOR HIDRAULICO DE POSICION Y ESFUERZO CONTROLADOS.
- UNA RAZA FUERTE Y NOBLE.

TALLERES SANDINO
Polígono Industrial P-18 (Prolongación)
Teléfonos 721700 - 720099 - PALENCIA

M.C.D.2022

[L]IBIA

[B]ombardeos sobre la [p]oblación de SUDAN

[T]errorismo contra la venta de aviones norteamericanos a Arabia Saudita

...(Libia), 26 (Efe).— ...libios han bombardea- ...rio sudanés . ...se señala oficialmente ...pital sudanesa, en el ... esta operación los ...ros solo consiguieron ... una anciana en un ...

...bio, numerosos ani- ...cas, cabras y came- ... sido víctimas de las ... de los aparatos libios ... viejos aviones italia- ...hélice de la Segunda ...Mundial. Además,lan- ...bombas desde una al- ...000 metros y por con- ... las operaciones son ...a imprecisas.

...tivo de esos bombar- ... castigar a los refu- ... Chad que buscaron ... Sudán, a la frontera ...is.

...IA PLANEA LA ...ASION DE SUDAN

...gton, 26 (Efe). — El ... de Sudán en Esta- ...s, Omar Salih Eissa, ... que durante los últi- ... meses Libia está rea- ...planes militares para ...a invasión contra su ...

...issa añadió que Libia ... reforzando sus ejér- ... atacar Sudán por ... occidental, como lo ... la destrucción de ...s militares, la prepa- ... bombardeos de gran ... acción, y el entrena- ...e mercenarios cerca ...

...omático sudanés dijo ...que está muy preocu- ... la presencia en Libia de asesores militares cubanos y soviéticos.

TERRORISTAS LIBIOS AMENAZAN A DIPLOMATICOS DE ESTADOS UNIDOS

Washington, 26 (Efe). — Existe el temor creciente de que grupos terroristas traten de realizar atentados contra diplomáticos norteamericanos, amenazados en varias ocasiones.

Hoy se ha sabido que el embajador norteamericano en Roma, Maxwell Rabb, ha sido llamado a Washington al descubrirse que estaba amenazado de secuestro y asesinato, según fuentes de la Administración.

Las fuentes aseguran que se ha suministrado a los embajadores en «zonas peligrosas» chalecos antibalas y automóviles blindados por la posible amenaza de terroristas que respalda el coronel libio, Muamar el Gadafi.

El portavoz del Departamento de Estado, Joseph Reap, ha dicho que Rabb fue llamado a Washington «por una serie de razones, incluidas las consultas normales», pero no quiso dar más detalles sobre las demás razones.

Sin embargo, el dierio «New York Times» asegura que Rabb tuvo que salir de Milán, «sin tiempo para cambiarse de ropa», el miércoles pasado al descubrirse que habia sido amenazado.

El diario, que cita fuentes del Departamento de Estado, dice que las autoridades italianas descubrieron un complot libio para asesinarle, confirmado después por agentes de la Agencia Central de Inteligencia (CIA).

LIBANO

Nuevo atentado con numerosas víctimas

Una bomba provocó un aparatoso incendio

Beirut, 26 (Efe). — Una bomba escondida en un vehiculo estalló esta mañana en un bario del oeste cristiano de Beirut, provocando un aparatoso incendio, informó Radio Beirut.

Por su parte, la radio falangista «Voz del Libano», comunicó que a consecuencia de la explosión hubo numerosas víctimas y cuantiosos daños materiales.

Según Radio Beirut, el automóvil, un mercedes blanco, estaba aparcado cerca de los estudios de televisión Baalbeck, en el distrito de Sin al Fil, que se encuentra bajo el control del ejército libanés .

Las circunstancias de la explosión son muy similares a las de la ola de atentados que azotó el Libano a finales de septiembre y principios de octubre, con especial repercusión en la zona musulmana del oeste de Beirut .

Un grupo hasta entonces des conocido, autodenominado como frente para la liberación del Libano de extranjeros, se hizo responsable de aquella ola.

● POLONIA

El Gobierno acusa a Solidaridad de minar la economía nacional

Unidades militares intervendrán en los conflictos sociales

Varsovia, 26. (Efe). — El jefe del Partido Comunista (POUP), y del Gobierno polaco, Wojciech Jaruzelski ha creado una comisión especial para investigar las pérdidas causadas por las huelgas en la economía, incluida la industria del armamento.

Según la agencia oficial de noticias PAP, la comisión deberá examinar los efectos sociales y morales, además de económicos, de una serie de huelgas organizadas por el Sindicato Solidaridad en la región de Tarnobrzeg.

Estas huelgas, motivadas por la escasez de alimentos, afectaron a las minas y planta de procesamiento de sulfuro de "Siak Siarkopol", la fábrica de acero "Stalowa Wola" y otras instalaciones "de importancia fundamental para la economía del país".

La comisión investigadora está presidida por el vicepresidente del Gobierno, Andrzej Jedynak, y entre sus miembros se encuentra el general Tadeusz Tuczapski, secretario del Comité Nacional de Defensa de Polonia.

A partir de hoy, unidades militares especiales comenzarán a intervenir para ayudar a resolver los problemas de alimentos y los conflictos sociales. Esta noticia ha sido acogida en general sin muestras de nerviosismo por las secciones locales de Solidaridad.

EL GOBIERNO ACUSA A SOLIDARIDAD

La prensa polaca de hoy publica el comunicado difundido por el comité del Gobierno para las cuestiones sindicales en respuesta a la resolución de Solidaridad de mantener una huelga general durante una hora el miércoles.

En este comunicado, el Gobierno acusa a Solidaridad de llevar a cabo una guerra particular contra la economia nacional y de exponer al país a un gran sufrimiento ante la inminente llegada del invierno, "que puede ser el más duro de toda la historia de la postguerra polaca".

Diferentes secciones locales del partido comunista polaco se han reunido este fin de semana, entre ellos las organizaciones del partido en la región de Poznan.

El secretario del comité central y miembro del politburo Kazimierz Barcikowski manifestó en Poznan que la autocrítica realizada por el POUP ha sido aprovechada por fuerzas que niegan todo, buscan la anarquía total y "aprovechan cualquier nueva serie de tensiones para atacar el sistema socialista".

Según Barcikowski, estas fuerzas han inventado la curiosa idea según la cual se puede conseguir un cambio en la situación política del país mediante el descenso y creciente desorganización de la producción.

PREOCUPACION GENERAL POR LA CRISIS

Barcikowski manifestó que es sorprendente el "ánimo despreocupado" de los huelguistas, quienes actúan "como si se tratara de un picnic"(y acusó a Solidaridad de bloquear las acciones del Gobierno y de impedirle ejercer su programa.

Barcikowiski acusó también a los sindicatos independientes de aceptar dinero de centros anticomunistas con el fin de debilitar el sistema socialista en Polonia.

Por su parte, el comité central del partido democrático que participa en el Gobierno junto con el POUP, pidió este fin de semana la sustitución del Frente de Unidad Nacional por otra plataforma más amplia donde puedan cooperar "todas las fuerzas patrióticas" del país en la superación de la crisis.

†

EL SEÑOR

Don Jesús García Hernández

FALLECIO EN PALENCIA
(Víctima de accidente)
el día 24 de octubre de 1981

a los 46 años de edad

Después de recibir los Santos Sacramentos

— D. E. P. —

Su desconsolada esposa Marisol Llamas Fernández; hijas Marisol, Nuria y Paola García Llamas; padres Honorino y María; padres políticos Claudio y Leonisa; hermanos José Luis y María Paz; hermana política María del Carmen Cancio; sobrinos, tíos, primos y demás familia,

Suplican una oración por el eterno descanso de su alma.

Funeral: Tuvo lugar hoy, día 26, a las doce de la mañana
Iglesia parroquial: San Lázaro.
Casa doliente: Avda. de José Antonio, 7, 4º, izda.

M.C.D.2022

Alquileres

NECESITO piso alquiler, amueblado, en Venta de Baños. Teléfono 770951.
ALQUILO locales comerciales. Avenida Modesto Lafuente. 380-260 y 120 m2. Entreplanta de 300 y 150 m2, acondicionado. Teléfono 724890. Horas de oficina.
ALQUILO apartamentos amueblados. Tlfno. 726785.
SE ALQUILAN naves industriales. Razon, Tlfs. 725046-720076.
ALQUILO piso. C. Mayor. Teléfono 837075.
SE ALQUILA piso amueblado. C/. Obispo Manuel González, número 8, segundo, izda. Llamar Tlfnos. 746454 ó 744670.
ALQUILO local propio almacén o pequeña industria, 90 m2, en Carretera Santander. Teléfono 724538, de 6 a 8 tardes.
SE ARRIENDAN dos pisos, 130 y 65 m2, servicios centrales, en Juan de Castilla. Informes, Cámara de la P. Urbana.
ARRIENDO 40 Has. pastos alfalfa en Villoldo. Victorino Lomas

Automóviles

BANSE. Automóviles seminuevos. Todas las marcas. Amplias facilidades. Tomamos su coche a cambio. Consúltenos. Somos profesionales. María Molina, 2. Teléfonos 720189 y 725541.
PIRELLI. Correas ventilador. Angel Fuentes Guerra, S. A.
PIRELLI. Correa industrial. Angel Fuentes Guerra, S. A.
PIRELLI. Correas cosechadoras. Angel Fuentes Guerra, S. A.
PIRELLI. Neumáticos turismo. Angel Fuentes Guerra, S. A.
PIRELLI. Neumáticos agricolas. Angel Fuentes Guerra, S. A.
PIRELLI. Neumáticos camión. Angel Fuentes Guerra, S. A.
DISTRIBUIDOR «Pirelli». Angel Fuentes Guerra, S. A.

LAND-ROVER 109-D Especial, muy pocos kilómetros, vendemos en VICAUTO, S. A. Palencia.

VENDO Seat 850 en buen estado, barato. Tlfno. 720682.
SE VENDE Simca 1.000, barato. Tlfno. 830266.
VENDO Seat 127 en buen uso. Tlfno. 729628.

Compras

COMPRO oro, plata, antigüedades. Casado del Alisal, 8, tardes, 4
COMPRO 20 vagonetas volquete, 1 m3 vía 600. Apartado 300. León.

Enseñanzas

LICENCIADA en francés da clases particulares. Todos los niveles. Tlfno. 720461.
SE DAN clases de matemáticas de EGB y BUP. Teniente Velasco, 15, tercero A. Tlfno. 721405.
CENTRO de Estudios. Oposiciones Magisterio y al INSS. Tenemos textos. Mayor, 114, tercero. Teléfono 741279.
CENTRO de Estudios. Clases EGB, BUP, COU, Ingenieros Técnicos Agrícolas. Informes, Mayor, 114, tercero. Tlf. 741279.
CENTRO de Estudios. Idiomas francés e inglés. Métodos audiovisuales. Mayor, 114, tercero. Teléfono 741279.
CONTABILIDAD. Turnos: mañana, tarde y noche. Academia TAURO. Estrada, 28 entreplanta. Tlfno. 726477.
CENTRO de Estudios prepara Graduado Escolar. Evaluación continuada. Mayor, 114, tercero.
ACADEMIA Calle Mayor, clases EGB, BUP, COU y Matemáticas. Oposiciones. Información de 4 a 6. Calle Mayor, 33. Tlfno. 747466.
ACADEMIA Calle Mayor. Inglés y Francés. Nativa. Tlf. 747466.

Fincas

VENDO piso. Tlfno. 720958.
VENDO piso. Tlfno. 748548.
VENDO casa individual planta baja y piso, con corral, jardín, teléfono 744907. Palencia.
VENDO piso estrenar, cooperativa. Ocasión. Tlf. 771308.
VENDO piso a estrenar, calle Valentín Calderón, garaje, servicos centrales. Tlf. 740255.
VENDO parcela regadio. Becerril de Campos. Juan Torres Peñalba.

P I S O S

Calle Monjas, núm. 1 y 3
3.880.000 a 4.300.000 pesetas
Llaves en mano
— 3 dormitorios
— Baño y aseo.
— Salón 28 m2
— Servicentrales
— Garaje
— Parquet
— Armarios empotrados
Hipoteca a 18 años
Información y venta:
En el mismo edificio

T R Y C S A

C/. Las Monjas, núm. 3, 1.º I
Mañana y tardes hasta las 8

VENDO nave de 1.200 m2 para exposición de coches y otros servicios, gran porvenir; así como terrenos para construir naves pequeñas, sitas junto a exposición de Las Mercedes, carretera de Santander-Palencia, km. 12,200, con agua, luz y teléfono. Informes en la misma. Palencia.

PISO, vendo. Paseo Otero. Tres dormitorios, salón, baño, servicios individuales. 2.100.000. Facilidades. Tlfno. 740562.

V E N D O

* Piso en chalet, parada de autobús, lo mejor de Palencia, 2.000.000 pesetas, con las facilidades que usted necesite.
* Naves de 600 y 1.000 m2. a estrenar, precio menos de 10.000 pesetas metro.
* Vendo, traspaso, alquilo, entreplanta en Bigar Centro, de 67 m2.
* Se vende local de 44 m2 en el Polígono, a estrenar.

Información.
FINANCIERA IGLESIAS
C/ Berruguete, núm. 4
Tfno. 749834

AGENCIA de la Propiedad Inmobiliaria. Martín Carpintero Marcos. Manuel Rivera, 1. Teléfono 720760. Finca de 1.000 metros, cercada con tapia, con chalet, en La Balastera. Dos fincas de recreo en el Monte, situadas en el mejor sitio de La Boquilla, 5.000 metros cada una. Finca de regadio en Los Tres Pasos, 12.000 metros, junto a las casas. Sitio encantador sobre el Pisuerga, próximo a Astudillo, en la carretera a Castrojeriz, molino en una isla de 4 hectáreas. Fincas en Monzón, 1,71 hectáreas de regadio y 0,72 hectáreas de secano. Fincas de regadio en Grijota, 9.000 metros y 10.000 metros, próximas a carretera. Finca de regadio en Grijota, 14,53 hectáreas, nivelada. Finca de regadio en la carretera de Carrión, 2,30 hectáreas. Casa con huerta de 4.000 metros en Grijota.

EN EL CENTRO DE PALENCIA A PAGAR EN 10 AÑOS
PISOS Y APARTAMENTOS
(Listos para habitar)
LOCALES COMERCIALES
COCHERAS (5 años)
Información y venta:
Todos los días, incluso sábados tarde y domingos por la mañana.
Valentín Calderón, 19-1.º-G
Teléfono: 74 66 21

Entre los visitantes se sorteará un viaje para 2 personas a Palma de Mallorca c Canarias.

EN HERRERA de Pisuerga, vendo finca 6 Has, lindando camino Calahorra, zona Pradillos. 947-235735. Tardes.

A. P. I. Pisos en construcción calle General Mola, tres habitaciones, salón, cocina, baño-aseo, calefacción central, garaje, trastero, precios fijos. Venta: Martín Calleja, 9. Tlfno. 747167.

A. P. I. Vende apartamento Eras del Bosque, dos habitaciones, salón, cocina, baño, armario empotrado Precio: 2.250.000. Información: Martín Calleja, 9. Teléfono 747168.

INSTALE EN EL CENTRO DE PALENCIA SU
OFICINA
CONSULTA
DESPACHO
Y por el precio de un alquiler
PAGUELA EN 10 AÑOS
Información y venta:
Todos los días, incluso sábados tarde y domingos por la mañana.
Valentín Calderón, 19-1.º-G
Teléfono: 74 66 21

VENDO extraordinarios locales a dos calles, cochera cerrada, otra abierta, junto cine Avenida. Piso cooperativa terminado. Teléfono 741275.
VENDO piso en Palencia y casa amplia en pueblo cercano a la capital. Tlfno. 726007.
SE VENDE piso llave en mano. Tlfno. 745051.
OCASION. Se vende piso segundo. Héroes del Alcázar, con calefacción individual y parquet. Tlfno. 727013.
SE VENDE casa en Osorno con cochera. Tlfs. 817067-740271.

PISOS TERMINADOS

ZONA SAN LAZARO

Servicios centrales, pavimentos, parquet, cerámicas, cocina y baños, puertas nobles, plaza de cochera; facilidades.
Informes: Tlfno. 724638
Alfonso VIII, 2, quinto D

A. P. I. Apartamentos de lujo, calle Martín Calleja, dos habitaciones, salón, cocina, baño, garaje opcional. Información: Martín Calleja, 9. Tlf. 747167.
COSTA del Sol. Torremolinos. Vendo 2 apartamentos primera línea playa. Amueblados, estrenar. Entrada mínima 350.000. Precio total, 1.350.000. Resto convenir. Acompaño viajes. 725310.
VENDO piso, servicentrales, garaje, parquet, 90 m2 útiles, 3.400.000. Tlfno. 726202.
VENDO piso. Tlfno. 745275. Llamar tardes.
SE VENDE solar. Paseo del Otero, 275 m2, edificable. Teléfono 741579.

Ganados y aves

VENDO 110 ovejas. Rafael de Abia. Villota del Duque.
VENDO vaca abocada a parir, segundo parto, elegir entre dos. Gerardo Carrancio. Grijota.
VENDO choto de leche. Marcelino. Villalcázar de Sirga.
VENDO una novilla pinta abocada a parir, 23 ovejas de carne. Poli. San Cebrián de Campos.
SE VENDEN 38 ovejas. Becerril de Campos. Eufemio Paniagua.
VENDO cerdos destete. Carretera Grijota. Puente Don Guarín. Pablo Cruz.
VENDO 40 cerdos destete. Pascual Paredes. Cisneros.

Hospedajes

ALQUILO camas. Tlf. 726675.
SEÑORITA sola admite otra señorita. Tlfno. 749652.
SE ADMITEN huéspedes. C/. Mayor. Tlfno. 743347.
SE ADMITE chica casa particular. Tlfno. 745165.
ADMITO chicos a pensión. Teléfono 741815.
SEÑORITAS comparten piso con señoritas, económico. Menéndez Pelayo, 23, segundo.

Maquinaria y Reparaciones

MAQUINAS herramientas de ocasión. Tornos, taladros, prensas, soldaduras, etc. Morcove. Apartado 560. Carretera Villariezo. Alto la Varga. Burgos. Teléfonos 207658 y 239702 (particular).

SELECCIONADORAS y sulfatadoras de semillas usadas procedentes de cambios, marcas Linde, Jubus, Imad. Para más información, llame a Seleccionadoras SELTRA. Tlf. 988-728439 de Palencia o al 977-521077 de Reus.
SUMINISTROS De la Cruz les ofrece los famosos equipos ordeño Alfa-Laval para pequeñas, medianas, grandes explotaciones de ovejas y vacas, así como tanques para leche subvencionados. Infórmese en Palencia y Aguilar de Campoo.
SUMINISTROS De la Cruz presenta los tractores motocultores «Pascuali», potencias de 12 a 34 caballos, con las supernovedades de dirección hidráulica y cabina y la gama más completa de motoazadas. Véanlos en Palencia y Aguilar de Campoo.
INDUSTRIALES, ganaderos, no se queden sin energía. Suministros de la Cruz, le soluciona el problema con sus grupos electrógenos de 1,5 a 200 caveas. Informes en Palencia y Aguilar de Campoo.

Pérdidas

DESAPARECIDO en Venta de Baños, perro Griffon, pelo duro, marron. Llamar Tlfnos. 770704-726990. Se gratificará.

Trabajo

PELUQUERO (A)

de señoras, necesito con gran experiencia e iniciativa
Ofrezco inmejorables condiciones:
Reserva absoluta a colocados (A. S.)
Interesados (as)
Llamen al teléfono 745529
(Cualquier hora)
Oferta núm. 4.974
Anuncio núm. 2.208

FONTANERO, servicio rápido. Tlfnos. 745363-741075. Avisos de 9 a 1.
SE NECESITA empleada de hogar fija. José Antonio, núm. 9, séptimo.
RESTAURANTE «Casa Sotero», necesita chicas. Sueldo a convenir. Tlfno. 605091. Laredo. (Santander). (3978 F).
ASISTENTA responsable para mañana y tarde, se necesita en Rizarzuela, 16, sexto, derecha.
SE NECESITA empleada de hogar fija. Doctor Arias, Casado del Alisal, 49, sexto D.
DIRECTOR de Autoescuela, se necesita. Llamar teléfono 724044, de 12,30 a 1,30 y de 7 a 8. Anuncio núm. 2.207. Oferta núm. 4.945.

SEÑORAS. Coeco-Fuller [...] sante promoción. Informa [...] fono 722531.
ATENCION, zona Guardo [...] lar y Palencia, multinacional [...] cisa representantes tardes [...] fuertes comisiones, prepa[...] cuenta empresa. Concertar [...] trevista llamando Tlfno. 7[...] De 2 a 4 y 10 noche.
PARA Valladolid, necesito [...] fija. Matrimonio médico[...] niños. Tiene compañera. Te[...] no 983-270616.
ASISTENTA de 9 a 5. P[...] Claret, 9, quinto, izda.
COSTURERA. Necesito para [...] lencia. Bien comunicada con [...] blo, para su traslado. Tel[...] 740501, de 9 a 11, mañanas.
SE PASAN apuntes a máqu[ina] Llamar, tardes. 724036.
REMOLACHEROS. Cosecho[...] molacha máquina autopr[...] da «Standen Ciclone». Jes[...] peda Puertas. Tlf. 790016 [...] tanás.
SE NECESITA chica fija, [...] sueldo. Tlfno. 740435.

Traspasos

TRASPASO negocio perfum[ería] bien situado, varias excl[...] Tlfno. 724890.

Vehículos

VENDO tractor Ebro 1[...] aperos. Medina. Villasirga.
VENDO trailers con o sin c[...] nas, con tarjeta nacional. [...] fono 947-207096.

Ventas

VENDO avena siembra, [...] Abad. Castrillo de Villaveg[a].
SE VENDEN chopos made[ra] Tlfno. 722242.
SE VENDE perra de caza [...] ter. Diagonal, La Unión, 4.
VENDO máquina coser Alfa [...] va. Razón. Tlfno. 744359.
VENDO 15.000 kilos avena, [...] Cebrián de Campos. Domi[...]
VENDO estanterías met[álicas] ranuradas y otras de cristal. [Te]léfono 740255.
VENDO trigo Hardi R-2, [...] rendimiento. Requena. Te[...] 810365.
VENDO veza con cebada. [Mar]celino. Santa Cecilia.
VENDO 6 sillas, mesa y [...] rio de officce. Razón, 7212[...]
VENDO cebada caballar se[lec]cionada. Angel Santiago. Fuentes de Nava. Tlfnos. 84[...] 842055.
VENDO manzanas y pat[...] Finca Felipe Tejedo. C[...] San Román. Palencia.
VENDO veza seleccionada y [...] cebada. San Cebrián de Ca[mpos]. Serapio Antolín.
VENDO lote de abono. M[...] de La Cruz. Carretera Vill[...] riel, km. 2.
VENDO ordeñadora poco u[so] marca U. S. A. Ricardo Te[...] Población de Arroyo.

ESCENARIOS Y PANTALLAS

CINE REY DON SANCHO

«ASALTO AL CASINO».—Productora: Difusion S. A.—Director: Max Boulois.—Interpretes Peter Cushing, Brian Murply, Hugo Stingliz, Claudine Auer, Fernando Sancho, José Bódalo, Victoria Vera, Antonio Vilar.—Fecha de estreno: 24-X-81.

Película-crónica la realizada por este buen director que es Max H. Boulois, a la vez escritor y actor de la misma.

La basa en un suceso bastante corriente, desgraciadamente, en nuestro mundo- el atraco, por una banda de pistoleros de un casino.

En esta ocasión, el casino es el de Santander; y la banda, internacional, lo que, al ampliarse el radio de acción «logístico» de ésta, da ocasión a una organización más sofisticada y, a la vez, a mayor ámbito visual, con varias ciudades y lugares y extranjeros como lugares de [ac]ción, con lo que el interés na[rra]tivo aumenta, en beneficio [del] espectador.

La película está realizada [con] soltura y un amplio reparto [con] numerosas figuras españolas [ve]teranas ya en estas lides [...] que tengan intervenciones [...] tante episódicas), le dan [...] cuerpo interpretativo.

Desde el punto de vista [técni]co, si bien la fotografía y [el desa]rrollo secuencial son acepta[bles] se debe poner peros a un [...] so de cámara lenta, re[...] mente utilizado, no apro[...] precisamente en el momento [...] cial del filme: cuando la [...] da especial de asalto, ent[...] el casino y entabla la últi[ma ba]talla contra los atracadores [...] secuencias éstas que, por su [pro]pia tensión dinámica, más [...] querían avivación que ralen[...] dos, pues éstos le quitan [...] ción visual, cosa ésta s[...] importante en las películas [de] acción.—F. B. C.

M.C.D.2022

CRUCIGRAMA

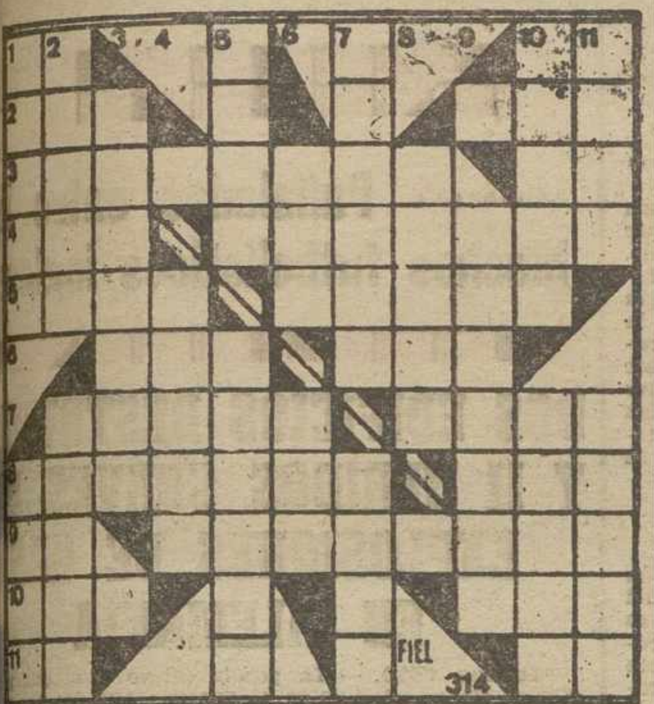

HORIZONTALES: 1: Conjunción latina. Río de la Siberia. 2: (al rev.) Patada. Fiera. 3: Tendiera. Carta. 4: Letra árabe. Correa con que se tiene recogida la cola del caballo. 5: Remover la tierra. Canal que lleva al mar el agua de la bomba. 6: Uno de los nombres de la Cibeles. Atrévase. 7: Municipio de Baleares. Isla del archipiélago Sandwich. 8: Citado al margen. Entregan. 9: Dios egipcio. Acomodada. 10: Majareta. Gracia. 11: Nota. Abreviatura de tratamiento real.

VERTICALES: 1: Herramienta de labrador. Licor. 2: Tentar. Asistí. 3: Filtrarlo. 4: Hilera de caballerías. 5: Propia de un animal. Los usan los campesinos para trabajar la tierra. 6: Liga. Composición lírica. 7: Detenido. Droga. 8: Quizá. 9: Movimientos de gentes apiñadas. 10: Gástala. Seres fantásticos. 11: Flor. Júntela.

EN DUEÑAS (Palencia)
VENTA DE PISOS TERMINADOS

PROTECCION OFICIAL. Grupo I. Expdte. P. G. I. 47/79
Emplazamiento: Confluencia calle Capitán Lobo y Avenida Abilio Calderón.
Fecha Calificación Definitiva: 30-9-81.
Precio: Fijo, incluida plaza de garaje.
Póliza Seguros: Cía. Crédito y Caución, con el número 55.716.

EXCELENTES CALIDADES
FACILIDADES DE PAGO
INFORMACION Y VENTA:

Constructora de Dueñas, S. A.

DUEÑAS: Calle Obispo Rubín, núm. 2. Teléfono 78-00-78
PALENCIA: Manuel Rivera, núm. 1, entreplanta.
Teléfonos: 72-85-00 y 72-85-04

SOLUCIONES A LOS PASATIEMPOS DEL DIA ANTERIOR

AL CRUCIGRAMA GRAFICO

HORIZONTALES: 1: Apa. Así. 2: Amén. Meda. 3: emoT. Elena. 4: Adoras. Lloron. 5: Eses. CELIA. Oros. 6: Odón. Callará. Pies. 7: Adán. Ca. SL. Sale. 8: Páramo. Abatir. 9: odiraM. Top. Pe. 10: Ti. iN. 11: ¡aB! Col. Novato. 12: Mecano. Usados. 13: Abel. No. Os. Gema. 14: Edad. Rebasan. Pala. 15: Añil. GAMEZ. Mala. 16: adiviL. Baboso. 17: agapA. Hora. 18: Arad. Gala. 19: Ana. Ere.

VERTICALES: 1: apO. Ama. 2: odaD. Bebe. 3: edral. Ceda. 4: Asonar. Calaña. 5: Edén. Matón. Dida. 6: Amos. Comilón. Liga. 7: Amor. Ca. Or. Vara. 8: Petaca. Egipan. 9: aN. Sel. Balada. 10: LL. aM. 11: Amelia. seB. Ge. 12: Sellar. Azahar. 13: Ideó. As. oN. Bote. 14: anrO. Latinos. Moro. 15: aorP. Bonos. Pasa. 16: nóisaP. Vagazo. 17: Seat. Adela. 18: Slip. Toma. 19: Ere. Osa.

AL CRUCIGRAMA

HORIZONTALES: 1: Pa. Tu. 2: Ana. Sir. 3 Carpetas. Ra. 4: Aga. Natural. 5: Saña. Labor. 6: Ala. Sic. 7: Azada. Romo. 8: Abónelo. Sol. 9: Lo. Omitiale. 10: Acá. Sel. 11: Sa. Re.

VERTICALES: 1: Pacas. Alas. 2: Amaga. Aboca. 3: Arañazo. 4: Alano. 5: Usen. Además. 6: Tal. Alí. 7: Tratas. Otro. 8: Subir. 9: Rocosas. 10: Tirar. Moler. 11: Ural. Oleré.

TELENOTICIAS

Se ha cansado ya de ser el "hombre del tiempo"

MANUEL TOHARIA CAMBIA SUS MAPAS METEOROLOGICOS POR LA DIVULGACION CIENTIFICA

Trabajará en un nuevo programa de televisión que se emitirá en la segunda cadena

MANUEL TOHARIA

Manuel Toharia, uno de los «hombres del tiempo» de Televisión Española, va a cambiar próximamente sus mapas meteorológicos por un programa de divulgación científica que se emitirá a partir del 2 de noviembre por la segunda cadena.

El título de este nuevo programa es «Alcores».

DIVIDIDO EN CUATRO AREAS

Este nuevo programa va a estar dividido en cuatro áreas: una musical que será llevada por Carmelo Bernarde, otra literaria y de teatro, dirigida por Andrés Amorós, una tercera sobre cine, de la cual se encarga Román Gubern, y la cuarta de divulgación científica que llevará el propio Manuel Toharia.

En este espacio concreto, la ciencia se va a tratar vista desde un aspecto más cultural y menos técnico.

FILMACIONES EN EL EXTRANJERO

El propio Manuel Toharia va a ser el presentador de su espacio concreto, aunque su labor no será únicamente la de sentarse en el estudio para comentar las noticias que traten en el programa. Se trata de ocuparse de la divulgación en sí, más que de la información propiamente dicha.

Cuenta con un equipo de especialistas y dentro de sus ambiciones está la de poder hacer filmaciones en el extranjero.

CANSADO DE SER EL 'HOMBRE DEL TIEMPO'

Manuel Toharia ya estaba cansado de ser el «hombre del tiempo», en Televisión, y ya lo ha considerado como una etapa pasada, pues aunque siga en el equipo de Telediario, no lo va a ser como responsable de la información meteorológica sino como el de la científica.

En más de una ocasión, ha declarado que ésta es la parcela que más le gusta para dedicarse de lleno a ella.

EUROPA PRESS

ATENCION PALENCIA Y PROVINCIA

BAZAR PALENCIA

«EL PUERTO DE PALENCIA»

DISTRIBUIDOR OFICIAL PARA PALENCIA Y PROVINCIA DE VIDEOS CASSETT Y EQUIPOS DE ALTA FIDELIDAD J. V. C
Videos cassett desde 3.900 ptas. mes sin entrada
Equipos Alta Fdad. 30+30 W desde 5.000 ptas. mes sin entrada
TV 22" desde 2.450 ptas. mes sin entrada
RADIO CASSETT — CASSETT CON CASCOS
AUTORRADIOS 2B — RADIO RELOJ
RELOJES CASIO Y SEYKO — ARTICULOS DE REGALO
Todo a unos precios sorprendentes lo encontrará en
BAZAR PALENCIA General Franco, 7, entreplanta
(Frente Banco España)
¡AH! CAMBIAMOS SU PELICULA DE VIDEO CASSETT A TRAVES DE «VIDEO CLUB BAZAR PALENCIA»

¿COMO SE LLAMA EL INTERLOCUTOR DE ESTA SEÑORITA?

Gran exposición de obras de arte

HOTEL REY SANCHO DE CASTILLA

200 OBRAS DE MAESTROS ESPAÑOLES E IMPRESIONISTAS FRANCESES

Lucas, Alenza, Poy Dalmau, Dalí, Miró, Emilio Sala, Roberto Domingo, Gómez Gil, J. Mir, J. Cusach, F. Jimeno, Romero Ressendi, Vela Zanetti, Grau Sala, Benjamín Palencia, Benlliure, Calvo Delgado, Segrelles, Chias, J. Lull, Galton, Fox, France, Maynard, Wallace Corot, Díaz de la Peña, André Brouillet, Adolfo Beaufrere, Paul, Albert Besnadr, L. Legat, E. Burnand, H. J. Lefortier, Clary, Neuville, Edourd López, Chavicny, Gabriel Dufaux, etc.
PINTURAS SIGLOS XVII, XVIII, XIX Y XX. OLEOS, DIBUJOS, MARFILES, PLATAS, BRONCES, RELOJES Y GUARNICIONES IMPERIO FRANCES

EXPOSICION, DIAS: 27, 28, 29, 30 y 31
HORAS DE VISITA: De 11 a 2 y de 5 a 10

— UNA INVERSION EN ARTE ES UNA RENTA SEGURA —

ORGANIZA EXPOVILL

M.C.D. 2022

CUIDE SU APARIENCIA "SEXY" SI QUIERE TRIUNFAR EN LA VI

EN LOS ANGELES (CALIFORNIA) ACABA DE APARECER UN LIBRO MEDIANTE EL CUAL Y POR LA PREFERENCIA DE LOS COLORES, SE AVERIGUA LA PERSONALIDAD DE CADA UNO

En Los Angeles, California, meca actual del misterio y las místicas baratas, acaba de aparecer un libro dedicado a los aficionados a averiguar la personalidad de los demás por medios simples y concretos. La base de todo él es la preferencia que las personas tienen de los colores, lo cual se relaciona, según los autores del estudio psicológico, con su manera de ser, sobre todo en lo que toc aa la afectividad y sexualidad de los individuos.

Con el libro en la mano y una serie de preguntas simples se puede averiguar cómo es el entrevistado en cuanto a afectividad y sexo se refiere. Y como ocurre que Los Angeles, California, hay mucha gente que no tiene nada que hacer sino preocuparse de nimiedades o «ligar», entre otras cosas vanas, el libro está teniendo un éxito tremendo de venta, que dará excelentes resultados económicos a libreros, editores y autores. La cosa luego pasará como otra de tantas modas y aquí paz y después sexo.

LA IMPORTANCIA DEL SEXO AMERICANO

Porque para el americano medio de hoy, sobre todo si vive en Los Angeles, el sexo tiene la mayor importancia entre todas las calidades del ser humano, y no sólo el sexo como ejercicio físico de excitación-relajación, sino como «totum revolutum» que resuelve tanto los problemas de la economía como del arte, de la política, las diversiones, el pensamiento, la religión, la vida familiar y hasta la profesional. Antes de que nadie piense dedicarse a algo en los Estados Unidos de América, y sobre todo si vive en Los Angeles, ha de hacerse un profundo chequeo sexual y conocer su forma concreta de concebirlo, vivirlo, gozarlo o rechazarlo. Un individuo, o individua, que haya de trabajar cara al público, tiene que reunir determinadas características «sexy», y si no, no sirve para ello.

El político, el vendedor de aspiradoras, el barman y no digamos el «publics relations», han de ser hombres o mujeres especialmente «sexy» y, además, decorarse (vestirse, peinarse, perfumarse) de forma que le favorezca esta cualidad tan atractiva para caer bien a los demás.

Los psicólogos industriales han estudiado el tema amplia y detalladamente de manera que pueden describir en cualquier caso concreto las necesidades exteriores del «sexy» de un profesional para que influya positivamente sobre el cliente de acuerdo con su edad, sexo, condición social, etc.

LOS COLORES Y EL SEXO

Así, un hombre de 50 años ha de tener, forzosamente, las sienes plateadas. Pero si tiene entre cuarenta y cinco y cuarenta y ocho, debe lucir solo alguna que otra cana que aligere la seriedad de una cuidada cabellera negra. Pero este es el caso del cincuentón o casi que esté como protagonista del negocio. Si hay un joven en primera fila, entonces el hombre maduro llevará todo el cabello gris. El protagonista joven, tanto da que sea de una película, de una campaña política, como de un negocio de cualquier tipo, tiene que ser rubio. Si es menor de veinte años, llevará el pelo descuidado; por osi está entre los veinte y los treinta, se cortará el pelo a navaja y usará algún tipo de fijador.

Pero lo que nadie ha descubierto aún, yo al menos no lo he encontrado en estos pseudo tratados de psicología de la publicidad, es por qué el pelo de los caballeros americanos sobre todo si viven en Los Angeles, ha de cambiar del rubio al gris pasando por el negro. El pelo negro se ostenta entre los treinta y los cuarenta años, no es nada sexy y revela la época en que los varones han de estar encerrados en trabajos de oficina, sin dar la cara al público, porque resultan totalmente rechazables.

El relaciones públicas tiene que ser un hombre «sexy» y vestirse y decorarse de acuerdo a su cometido.—(Foto EFE)

LAS PREFERENCIAS DE LOS COLORES

Otra cosa es la preferencia personal de los colores, que es de lo que trata el libro publicado en Los Angeles, y que determina, según sus autores, la interna personalidad sexual de los individuos. A este asunto no dan mucha importancia los psicólogos industriales, aunque si se tomase definitivamente en serio, podría incidir en la elección del personal a la hora de emplearlos.

Por ahora sólo se está utilizando el libro como un juego en las reuniones sociales y, sobre todo entre los jóvenes, como forma de iniciar la gestión del «ligue». Según los colores, o el color, preferidos de la persona así se supone que será, o es, su comportamiento sexual. De forma que sí, o puede servir para hacer una elección adecuada en este tipo de gestión. Aunque, si se examina detenidamente el contenido de las interpretaciones de preferencias, cualquier color puede dar lugar a actitudes o cualidades sexuales interesantes.

Ocurre como con la lectura de los horóscopos, que siempre tienen algo bueno y agradable. Pero de esto, se supone, no debe tener la culpa la psicología ni sus ciencias afines, si no la misma condición de los humanos, que todos somos buenos y malos en definitiva y, por tanto, tenemos buenas y malas vertientes en cualquier aspecto de la personalidad que se nos examine.

EL ROJO Y EL VERDE LOS MAS ESCANDALOSOS

Pero vayamos a la revelación de algunos de los secretos del libro en cuestión, ya que no es posible relatarlos todos. El rojo y el verde son los colores más escandalosos, los que revelan mayor agresividad sexual de los individuos. El rojo denota que se es altamente emocional y apasionado, y el verde, mucho más, manifiesta inseguridad; y si se odia el verde, es que, con frecuencia, gusta de amar en soledad.

La preferencia del amarillo descubre a un pensador, persona que se lo piensa todo y lo analiza hasta sus últimos detalles, y lo mismo en cuestiones de amor. El azul como color preferido descubre a personas de grandes fantasías eróticas, pero al mismo tiempo profundamente reprimidas en el sexo. El marrón revela a un conservador e introvertido con el que no hay nada que hacer de ligue si no pasa antes por el juzgado o por la vicaría. Pero los que odian el marrón son extremadamente liberales en la materia. Por fin, el negro, como habría de suponerse, significa magia y misterio y los que lo prefieren se dedican a cosas rarísimas y extrañas en materia de sexo. Están entre ellos los sádicos y masoquistas, fetichistas y toda esa gente rara.

Y, como característica peculiar, el color blanco no aparece interpretado en el texto. Bien porque no se considere un color como tal o porque, significando una extrema pureza, simbolice e interprete en los que lo prefieren a los castos, gente que, por lo común, no suele leer estos libros.

Manuel MARIA

Tres meses secuestrada

ROMA. — La joven de trece años Mirta Corsetti, junto a su padre, en el exterior de una comisaría de Roma. Mirta, que permanecía secuestrada desde el pasado 17 de julio, fue liberada el sábado por la Policía. Seis de los autores del secuestro fueron detenidos tras descubrir el lugar donde retenían a la joven, en la playa de Lavinio, tan solo a unos 15 kilómetros del sitio donde fue secuestrada, el exterior del restaurante de su padre. También fue recuperado parte del dinero entregado por la familia de Mirta a los secuestradores para conseguir su liberación.—(Telefoto EFE-UPI)

SUCESOS

Puñaladas entre lo hinchas futbolísticos ingleses

DOS EDIFICIOS DESTRUIDO Y 11 HERIDOS GRAVES PO EXPLOSIONES DE GAS EN ALEMANIA

Londres. (Efe). — La policía detuvo a ochenta y hinchas de fútbol durante el partido entre los equipos Ipswich y el Arsenal, en la jornada del sábado de la pri división de la liga inglesa, según se informó hoy aquí.

En el transcurso de los disturbios registrados en Ips numerosas personas resultaron heridas, entre ellas un po

Asimismo, varios hinchas debieron ser ingresados en pitales cercanos al campo de juego del Ipswich, tras haber apuñalados por seguidores del equipo rival.

Más de doscientos policías debieron ser llamados contener la furia de los hinchas, a pesar de lo cual se regis ron incidentes durante el segundo tiempo entre el Ars de Londres y el Ipswich, equipo de la ciudad inglesa del mo nombre.

EXPLOSIONES DE GAS: DOS EDIFICIOS COMPLETAMENTE DESTRUIDOS

Bonn. (Efe). — Un total de once heridos graves, uno ellos en peligro de muerte, y dos edificios totalmente destru han sido el resultado de dos explosiones de gas que se pro jeron el domingo, en las ciudades alemanas de Mannheim Peine.

Una explosión de gas convirtió en una ruina un edi de cinco pisos en Mannheim. Varios inquilinos resultaron quemaduras de consideración.

En la ciudad de Peine, en el estado federado de Baja jonia, una explosión de gas destruyó una casa de dos p y produjo heridas graves a varias personas.

UN NIÑO DE 11 AÑOS ES ROBADO POR OT DE 15 AÑOS A PUNTA DE NAVAJA

San Sebastián. (Efe). — Un niño de 11 años fue asaltado otro de 15 años, a punta de navaja, le robó la bicicleta San Sebastián.

El suceso tuvo lugar en el barrio de Intxaurrondo capital guipuzcoana y el menor de 15 años, I. A. B., fue nido y conducido a la Comisaría de Policía.

SIN CARNET Y SIN SEGURO DEL COCHE MA A UN PEATON Y SE DIO A LA FUGA

Santa Cruz de Tenerife. (Efe). — Funcionarios de la tura Superior de Policía de Canarias detuvieron a un acusado de darse a la fuga tras atropellar el pasado dom a un peatón que posteriormente murió.

Se trata de Miguel Angel S. D., quien carecía de permiso conducir y además no tenía su automóvil un «Alfa Romeo», gurado.

Desde el pasado domingo, la policía de Tenerife seguía pista de este individuo ya que como consecuencia del atrop el automóvil que conducía perdió uno de los faros, lo permitió el esclarecimiento del caso.

El vehículo y su propietario fueron descubiertos por policía en la barriada de Santa María del Mar, próxima capital de la isla.

RESCATE DE MONTAÑEROS

Barcelona. (Efe). — A primera hora de la mañana del do go ha finalizado la operación de rescate de los diez montañe a los que la noche del sábado sorprendió la oscuridad en cara norte de la montaña Pedraforca, necesitando la ayuda la Coordinadora de Auxilios Técnicos de Montaña, para cender.

Los nombres de los montañeros, ninguno de los cuales sufrido daños, según ha sabido «Efe» son Martín Riera Bl Ana María Garriga Sala, Lidia Montal Coello, Antonio Corons, Ana Esteve García, Jesús Luna Gómez, los seis de B celona, y Jaime Turón Salvans, Javier Carreras Carbonell, Roqueta Vilagut y Enrique Carreras Carbonell, estos cu últimos de Torelló.

La operación de rescate de los montañeros comenzó a cero horas de la madrugada, cuando los escaladores de los b beros de Barcelona recogieron a los seis montañeros barc neses.

En cuanto a los de Torelló Jaime Turón Salvans y Javier rreras Carbonell, bajaron hacia las 2'10 horas de la madru El rescate de José Roqueta Vilagut y Enrique Carreras Ca nell, comenzó hacia las nueve horas de esta mañana, des diendo con el apoyo de los bomberos al refugio «Luis Esta

ENCUBRIAN EL TRAFICO DE DROGAS EN LA VENTA DE HUEVOS Y PLATANOS

Las Palmas de Gran Canaria. (Efe). — Los servicios es ciales de estupefacientes de la Guardia Civil de Las Palmas detenido a dos personas que encubrían el tráfico de dro en la venta de huevos y plátanos.

Se trata de Juan Fabelo Méndez, de 60 años de edad hijo Francisco Fabelo Melián, de 23, que se dedicaban al fito de hachis, LSD y anfetaminas, de las que fueron inte nidas 675 gramos del primero, 60 dosis de anfetaminas y 4 de L

En su poder se encontró más de millón y medio de pes con cuya importante cantidad pensaban adquirir droga a Fer do Monedero Fernández, natural de Madrid, de 23 años igualmente ha sido detenido. Con el «producto» de las ventas los últimos cuatro años habían logrado comprar una finca mejorar su domicilio.

M.C.D.2022